Bürger + Gemeinde

Nachrichtenblatt Gemeinde Hildrizhausen

66. Jahrgang – Freitag, 14. Juli 2023 – Nummer 28

Herzliche Einladung

mit Wasserhüpfburg, Aqua-Gym & Sprungturm-Wettbewerb.

Freuen Sie sich auf erfrischende Getränke und das Essensangebot vom neuen Kiosk!

Lounge-Bar mit Cocktails und Musik!

Samstag, 15. Juli 2023

12.00 Uhr	Start Sommerfest
13.00-14.00 Uhr	Wasserhüpfburg
14.15-14.45 Uhr	Aqua Gym
15.00 Uhr	Offizielle Einweihung
16.00 Uhr	Arschbomben-Contest
17.00-18.00 Uhr	Wasserhüpfburg
ab 17.00 Uhr	Cocktails

Wir freuen uns auf Sie!

Öffnungszeiten / Telefon

Gemeindeverwaltung . . . . . **Tel.:**
Zentrale; Vorzimmer BM 93 87-0
Einwohnermeldeamt 93 87-11
Standesamt / Rente 93 87-12
Finanzwesen 93 87-14
Kasse 93 87-15
Steueramt 93 87-16
Hauptamt / Personalamt 93 87-22
Jugendreferat 93 87-17
Montag bis Freitag 9.00–12.00 Uhr
Donnerstag 16.30–18.30 Uhr
Freitagnachmittag kein Dienstbetrieb . . . . . .
Internet . . . . . www.hildrizhausen.de
E-Mail:. . . . . info@hildrizhausen.de
Polizeiposten Holzgerlingen . . . . . (0 70 31) 41 60 40
Die Dienststelle ist nicht ständig besetzt.
In dringenden Fällen Polizeirevier Böblingen anrufen . . . . (0 70 31) 13-25 00

Wichtige Telefonnummern

Notruf: Polizei 1 10
Notruf: Feuerwehr . . . . . (auch Notruftelefax) 1 12
Notruf: Notarzt / Rettungsdienst . . . . . (auch Notruftelefax) 1 12
Krankentransport . . . . . (im Mobilfunk mit Vorwahl 0 70 31) 1 92 22
Polizeireiver Böblingen . . . . . (0 70 31) 13-25 00
Bauhof 6 26 81
Kläranlage . . . . . (0 70 31) 60 90 70
Freibad 79 90
Schönbuchschule . . . . . 2 54 48-0, Fax: 2 54 48-30
Kindergärten:
Schönbuchstraße 3 04 82
Panoramastraße 3 06 06
Schule 3 00 31
Waldkindergarten . . . . . (01 60) 7 03 31 23
Diakonie- und Sozialstation Hildrizhausen 6 55 77 41
Fr. von Pupka-Lipinski, Holzgerlingen . . . . . (0 70 31) 6 84 74-0
Verein für Hilfe, Pflege u.Begegnung . . . . . 9 42 51 79 / (01 60) 93 97 64 53
IAV-Stelle mit Demenzagentur Schönbuchlichtung
Beratung zum Thema Pflege und Demenz . . . . . (0 70 31) 6 84 74-60
Palliative Care Team Landkreis Böblingen
Telefon für Aufnahmen:. . . . . (0 71 52) 33 04-4 24
Ambulanter Erwachsenenhospizdienst Region Böblingen
Hospizgruppe Holzgerlingen, Altdorf, Hildrizhausen
(Schwerkranke begleiten, Sterbenden nahe sein, Angehörige stützen)
Einsatzleitung . . . . . (0 70 31) 3 04 94 02
Ambulanter Kinder- u. Jugendhospizdienst Landkreis Böblingen
Dasein, Zuhören, Zeit haben . . . . . (0 70 31) 6 59 64 01
Telefonseelsorge evangelisch (08 00) 1 11 01 11
katholisch (08 00) 1 11 02 22
Seelsorge für Kinder und Jugendliche . . . . . (08 00) 1 11 03 33
Gespräch im Schutz der Anonymität – bei Tag und im dringenden Fall auch nachts
Landratsamt Böblingen / Amt für Soziales und Teilhabe / Sozialer Dienst
Informationen über Sozialleistungen nach SGB XII wie Hilfe zum Lebensunterhalt, Grundsicherung im Alter und bei Erwerbsminderung, Hilfe zur Pflege. Orientierungsberatung bei finanziellen und sozialen Schwierigkeiten für Personen ab 18 Jahren.
Frau Barut . . . . . (0 70 31) 6 63-15 69
Familie am Start – Hilfen von Anfang an
Beratung, Begleitung und Unterstützung von Müttern und Vätern
ab Beginn der Schwangerschaft bis zum 3. Lebensjahr . . (0 70 31) 6 63-24 03
Beratungsstelle für Schwangere (anerkannt nach § 219 StGB)
Gesundheitsamt des Landkreises Böblingen
Termine nach telefonischer Vereinbarung. . . . . (0 70 31) 6 63-17 17
THAMAR Anlauf und Beratungsstelle
gegen sexuelle Gewalt . . . . . (0 70 31) 22 20 66
AMILA – Beratungsstelle bei häuslicher Gewalt
info@amila-beratung.de . . . . . (0 70 31) 6 32-8 08
MOBILE – Managment von Beruf und Familie . . . . (0 70 31) 6 63-1928
GEWALTig überfordert – wenn Pflege an Grenzen stößt
Mo.–Do. von 16.00–18.00 Uhr . . . . . (0 70 31) 6 63 30 00
Evang. Pfarramt . . . . . 42 50, Fax: 6 07 75
Kath. Pfarramt . . . . . (0 70 31) 7 47 00
Kundeninformation und Service
des Abfallwirtschaftsbetriebs . . . . . (0 70 31) 6 63-15 50
Elektro-Notdienst der Innung Böblingen . . . . . (01 72) 7 14 96 96
Unitymedia – Kundenservice . . . . . (07 11) 54 88 81 50
Notrufnummer Badische Rheingas . . . . . (0 76 21) 9 33 20
EnBW Störungsannahme . . . . . (0800) 3 62 94 77

Notdienste

Ärztlicher Notdienst

Notfallpraxis Sindelfingen

am Krankenhaus Sindelfingen
Arthur-Gruber-Straße 70, 71065 Sindelfingen

Öffnungszeiten:
Montag – Donnerstag von 18.00 bis 22.00 Uhr
Freitag von 16.00 bis 22.00 Uhr
Samstag, Sonn- und Feiertag von 8.00 bis 22.00 Uhr

Notfallpraxis Herrenberg

am Krankenhaus Herrenberg
Marienstraße 25, 71083 Herrenberg

Öffnungszeiten:
Freitag von 16.00 bis 22.00 Uhr
Samstag, Sonn- und Feiertag von 8.00 bis 22.00 Uhr

Die Patienten können direkt ohne Voranmeldung in eine der Praxen kommen. Können Patienten nicht in eine Notfallpraxis kommen, weil sie beispielsweise bettlägerig sind, erreichen sie unter der Telefonnummer **116 117** den Arzt im Bereitschaftsdienst, der für medizinisch notwendige Hausbesuche eingeteilt ist. Diese Nummer gilt auch, wenn Patienten außerhalb der Öffnungszeiten der Notfallpraxen in der Nacht Kontakt mit dem diensthabenden Arzt aufnehmen möchten, weil sie medizinische Hilfe benötigen.

Der ärztliche Bereitschaftsdienst ist nicht mit dem Rettungsdienst zu verwechseln, der in medizinischen Notfällen zu rufen ist. Dazu gehören insbesondere Verdacht auf Schlaganfall oder Herzinfarkt, starke Blutungen, Atemnot oder Vergiftungen. In diesen Fällen ist sofort die 112 anzurufen.

Ein Patient kann jede Notfallpraxis seiner Wahl aufsuchen.

docdirekt: Die sichere Online-Sprechstunde für alle gesetzlich Versicherten

Ob von zu Hause, bei der Arbeit oder auf Reisen – bei docdirekt bekommen Sie von Montag bis Freitag zwischen 9.00 und 19.00 Uhr schnelle ärztliche Hilfe. Der Service ist über drei Wege erreichbar: Über die docdirekt-App, die Webseite docdirekt.de oder telefonisch unter der Rufnummer **116 117**. Nach Angabe der Personalien und Krankheitssymptome kann in der Regel noch am gleichen Tag ein Online-Arzttermin vereinbart werden. Der Tele-Arzt oder die Tele-Ärztin meldet sich zum vereinbarten Zeitpunkt und behandelt direkt über Videotelefonie.

docdirekt ist für gesetzlich Krankenversicherte kostenfrei. Die Beratung erfolgt ausschließlich durch erfahrene niedergelassene Haus- und Kinderärzt*innen. Weitere Informationen zur Online-Sprechstunde finden Sie auf der Webseite: www.docdirekt.de

Kinder- und jugendärztlicher Notdienst

Kinder- und jugendärztliche Notfallpraxis
am Klinikum Böblingen, Bunsenstraße 120

Montag bis Freitag von 19.00 bis 22.00 Uhr
Samstag, Sonntag und Feiertage von 8.30 bis 22.00 Uhr

Die Patienten können direkt ohne Voranmeldung in die Praxis kommen. Zentrale Rufnummer: **116 117**

Augenärztlicher Bereitschaftsdienst

Patienten wenden sich an die zentrale Augenärztliche Notfallpraxis am Katharinenhospital in der Augenklinik, Kriegsbergstraße 60, Haus K, 70174 Stuttgart.

Fortsetzung auf Seite 4

„Offizielle“ Wiederinbetriebnahme des Freibades nach dessen grundlegender Sanierung

Mittlerweile ist unser Freibad nach dem 2. Sanierungsabschnitt seit knapp einer Woche wieder geöffnet.

Wir freuen uns sehr darüber, dass es nach Absprache mit dem Freibad-Förderverein möglich ist, im Rahmen des 2. Freibadfestes einen kleinen „offiziellen“ Teil zur Wiederinbetriebnahme nach der grundlegenden Sanierung unseres Freibades durchzuführen.

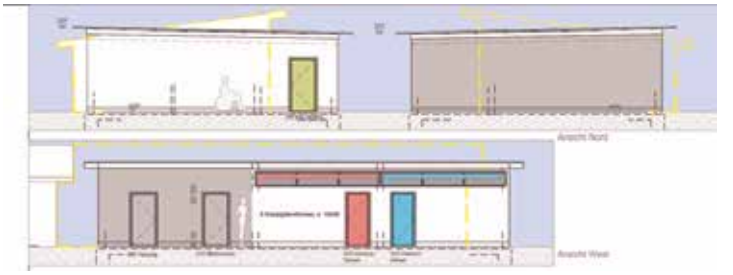

Dieser findet am morgigen

Samstag, den 15. Juli 2023 zwischen 15.00 Uhr und 15.30 Uhr auf dem Freibadgelände

statt. Dabei sind Ausführungen von Bürgermeister Matthias Schöck für die Gemeinde, von Architektin Julia Leibiger für das Büro Richter + Rausenberger Partnerschaftsgesellschaft mbB im Bäderbau und durch den Bundestagsabgeordneten Marc Biadacz vorgesehen.

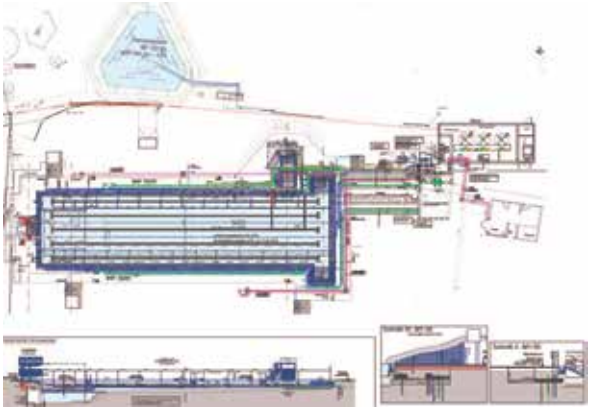

Die Sanierungsarbeiten umfassten dabei in einem ersten Bauabschnitt 2019/2020 insbesondere das Kombibecken, das in diesem Zuge mit einer neuen Breitwellenrutsche, Massagedüsen und einem Wasserspeier versehen wurde. Im Rahmen des zweiten Bauabschnitts 2022/2023 wurde die Badewassertechnik runderneuert und ein neues Sanitärgebäude errichtet, das um einen Behindertenbereich sowie einen Personal- und Lagerraum ergänzt wurde.

Von Seiten des Bundes wurde diese Maßnahme aus dem Fördertopf „Sanierung kommunaler Einrichtungen in den Bereichen Sport, Jugend und Kultur“ finanziell unterstützt.

Sanierung kommunaler Einrichtungen
Sport · Jugend · Kultur

Aus Anlass des 2. Freibadfestes ist der Eintritt am kompletten morgigen Samstag für alle Badegäste frei!

Die Freibadkasse ist an diesem Tag deshalb für den Erwerb von Saison- bzw. Familienkarten lediglich von 10.00 Uhr bis 12.00 Uhr besetzt. Bitte beachten Sie dabei, dass kein EC-Lesegerät vorhanden und daher nur Barzahlung möglich ist.

Die Notfallpraxis hat geöffnet freitags von 16.00 bis 22.00 Uhr und an Wochenenden und Feiertagen von 9.00 bis 22.00 Uhr. Zu den übrigen Zeiten im Notfalldienst ist die Notaufnahme der Augenklinik zuständig.

Zentrale Rufnummer: **116 117**

HNO-Bereitschaftsdienst

Universitätsklinikum Tübingen – HNO-Klinik,
Elfriede-Aulhorn-Straße 5, Gebäude 600

Öffnungszeiten:
Samstag, Sonntag und Feiertag von 8.00 bis 22.00 Uhr

Patienten können ohne Voranmeldung in die Notfallpraxis kommen.

Zentrale Rufnummer: **116 117**

Zahnärztlicher Notdienst

Zahnärztliches Notdienstzentrum Stuttgart,
Schloßstraße 74, 70176 Stuttgart

Öffnungszeiten:
Montag bis Donnerstag: ab 20.00 bis 6.00 Uhr des Folgetags
Jedes Wochenende: von Freitag ab 20.00 Uhr bis Montag 6.00 Uhr durchgehend
Gesetzliche Feier- und Brückentage: durchgehend

Eine Voranmeldung in der Praxis ist nicht nötig.

Zentrale Notrufnummer: **Telefon (07 61) 12 01 20 00**

Apotheken

Dienstbereitschaft von 8.30 bis 8.30 Uhr

Samstag, 15. Juli 2023

Apotheke in den Mercaden Böblingen, Wolfgang-Brumme-Allee 27
Telefon (0 70 31) 4 35 21 00

Sonntag, 16. Juli 2023

Laurentius Apotheke Maichingen, Laurentiusstr. 24
Telefon (0 70 31) 38 23 65

Alamannen-Apotheke Holzgerlingen, Tübinger Str. 11
Telefon (0 70 31) 68 99 30

Montag, 17. Juli 2023

Apotheke Hulb Böblingen, Otto-Lilienthal-Str. 24
Telefon (0 70 31) 46 93 17

Uhland-Apotheke Waldenbuch, Gartenstr. 1
Telefon (0 71 57) 38 37

Dienstag, 18. Juli 2023

Apotheke am Marktplatz Sindelfingen, Marktplatz 4
Telefon (0 70 31) 81 45 37

Fortuna-Apotheke Dettenhausen, Störrenstr. 35
Telefon (0 71 57) 6 10 15

Mittwoch, 19. Juli 2023

Sonnen-Apotheke Sindelfingen, Mercedesstr. 11
Telefon (0 70 31) 79 49 99

Central-Apotheke Schönaich, Wettgasse 45
Telefon (0 70 31) 65 13 88

Donnerstag, 20. Juli 2023

Apotheke Diezenhalde Böblingen, Freiburger Allee 57
Telefon (0 70 31) 27 38 89

Freitag, 21. Juli 2023

Die Apotheke im Breuningerland Sindelfingen, Tilsiter Str. 15
Telefon (0 70 31) 9 57 90

Fundsachen

- 2 Hausschlüssel
- 1 Autoschlüssel
- 1 Schlüsselbund

Die Fundsachen können auf dem Rathaus, Zimmer 1, erfragt bzw. abgeholt werden.

Das Rathaus informiert

Leerung der Altpapiertonnen

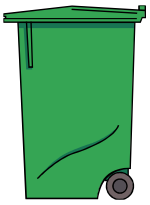

Am Samstag, 22. Juli 2023 findet die Leerung der Altpapiertonnen statt.

Alle Abfallbehälter müssen am Abfuhrtag mit geschlossenem Deckel bis spätestens 6.00 Uhr bereit gestellt sein.

Austausch von Wasserzählern

Zur Einhaltung der gesetzlichen Eichfristen der Wasserzähler werden die **Hauptwasserzähler** ausgetauscht.

Den Ausbau werden Mitarbeiter der Firma Schütz, Sanitärtechnik und Flaschnerei, Gottlieb-Daimler-Straße 7, in den nächsten Wochen und Monaten vornehmen. Wir möchten Sie bitten, den Zugang zu den Zählern zu gewähren und gegebenenfalls die Zähler freizulegen.

Die betroffenen Eigentümer bzw. Mieter erhalten vorab ein Anschreiben mit einem entsprechenden Terminvorschlag für den Zählerwechsel. Sollten Sie an diesem Termin verhindert sein, melden Sie sich bitte bei der Firma Schütz und vereinbaren einen Ersatztermin. Für Fragen stehen wir Ihnen gerne zur Verfügung:

Steueramt, Zimmer 6, Frau Gudrun Knecht, Telefon 93 87-16.

Tag der offenen Tür

Sonntag, 16. Juli 2023 ab 10.00 Uhr

Programm:
Gottesdienst mit Posaunenchor, Führungen, Musik und vieles mehr!

Waldhaus Stammgelände
Kohltor 1-9
71157 Hildrizhausen

Für die Verpflegung sorgt:

DER FUCHSBAU
Ein Ort zum Ankommen.

www.waldhaus-jugendhilfe.de

Breitbandausbau durch die Deutsche Glasfaser

Allgemeine Information zum aktuellen Stand der Ausbauarbeiten

Nachdem in den vergangenen neun Wochen die Glasfaser-Verlegearbeiten zügig vorangeschritten sind und mittlerweile ein großer Teil der Straßenzüge in Hildrizhausen mit Leerrohren für die Breitband-Infrastruktur versorgt ist, möchten wir gerne eine Zwischenbilanz ziehen und zugleich den Blick nach vorne richten.

Die von der Deutschen Glasfaser mit den Verlegearbeiten beauftragte Firma Proef ist zwischenzeitlich mit sechs Kolonnen parallel in Hildrizhausen unterwegs. Aufgrund dessen war auch ein schneller Baufortschritt möglich, worüber wir sehr froh sind, damit sich die Arbeiten über einen möglichst kurzen Zeitraum erstrecken.

Im Zuge der Umsetzung des Glasfaseranschlusses möglichst vieler Haushalte kam es immer mal wieder auch zu Konfliktsituationen, so zum Beispiel bei der Beschilderung / Absperrung der Baustelle, bei Terminabsprachen, bei Zufahrtsmöglichkeiten zu Grundstücken oder auch bei Anschlussarbeiten auf Grundstücken. Uns war dies von Anfang an klar und solche Konflikte sind leider auch nicht komplett auszuschließen. Bei der Vielzahl von betreffenden Grundstücken hat sich dies aus unserer Sicht in der Summe jedoch einigermaßen in Grenzen gehalten.

Wie geht es nun weiter? In den kommenden Wochen werden sukzessive die restlichen Straßenzüge mit Breitband-Anschlüssen erschlossen. Konkret geht es dabei um den Bereich südlich der Landesstraße 1184 zwischen dem Steinhauweg und dem Freibad, der seither wegen anderer laufender baulichen Maßnahmen – die absehbar überwiegend fertig gestellt sein werden – „verschont“ wurde. Ebenso wird die Erschließung der Hauptstraßen (L 1184 und K 1000) angegangen. Da hierfür halbseitige Straßensperrungen notwendig sind – die wiederum mit Behinderungen und Ausweichverkehren für Anwohner/innen verbunden sein werden – wurde mit den Arbeiten entlang der Hauptstraßen bewusst gewartet, bis die Sanierungsmaßnahmen an der B 464 fertig gestellt sind. Wie bereits seither wird vorab gründlich geprüft werden, ob Leerrohre in den jeweiligen Straßenzügen genutzt werden können. Wenn dies jedoch nicht der Fall ist (was leider häufig vorkommt), muss die Straßen- bzw. Gehwegfläche geöffnet werden.

Zeitgleich werden nun nach und nach in den Bereichen, in denen bereits Glasfaser-Leerrohre verlegt ist, zunächst abschließende Druckprüfungen vorgenommen und die eigentlichen Glasfasern eingeblasen. Danach steht schließlich die Asphaltierung der geöffneten und seither lediglich verfüllten Bereiche an. Bis dahin lässt es sich auch nicht gänzlich vermeiden, dass insbesondere die Querungen ausgefahren werden und sich davor sowie danach Füllmaterial auf der Straße verteilt. Die Firma Proef befährt diese Bereiche jedoch regelmäßig und wird versuchen, diese Unannehmlichkeiten in Grenzen zu halten.

Aus aktueller Sicht wird es gelingen, diese wichtige Maßnahme zur Verbesserung unserer Infrastruktur im Laufe des Herbsts und somit vor der kalten Jahreszeit fertig zu stellen. Bis dahin bitten wir weiterhin um Geduld und Verständnis für die genannten Einschränkungen – vielen Dank!

Breitbandausbau durch die Deutsche Glasfaser

Information über die aktuellen Ausbauarbeiten

Ab dem 17. Juli 2023 werden in den folgenden Straßenzügen Tiefbauarbeiten durchgeführt:

- **Altdorfer Straße**
- Bergstraße
- **Herrenberger Straße**
- Hölderlinstraße
- Hundsrückenstraße
- Quellenstraße
- Rosnestraße
- Zeppelinstraße

Aufgrund der Bauarbeiten kommt es zu Beeinträchtigungen in diesen Bereichen.

Die Gemeindeverwaltung bittet um Beachtung.

Kontaktdaten der Deutschen Glasfaser

(Für Bürgerinnen und Bürger bei Anfragen zu Hausbegehungsterminen, etc.)

Bauhotline: 02861 890 60 940

E-Mail: info@deutsche-glasfaser.de

Neuer Mitarbeiter beim Gemeindebauhof

Seit dem 1. Juli 2023 hat der Bauhof einen neuen Mitarbeiter. Herr Andreas Butsch trat die Nachfolge für den – nach 30-jähriger Betriebszugehörigkeit – bereits in den Ruhestand verabschiedeten Reiner Gulde an.

Wir wünschen Herrn Butsch einen guten Start und viel Freude bei seinen neuen Aufgaben!

Vollsperrung in der Parkstraße und Halteverbot im Einmündungsbereich der Länderstraße

Aufgrund von Kanalanschlussarbeiten hat der Gemeindeverwaltungsverband Holzgerlingen eine Vollsperrung der Parkstraße und ein Halteverbot im Einmündungsbereich zur Länderstraße in der Zeit vom 17. Juli bis zum 31. Juli 2023 verkehrsrechtlich angeordnet.

Wir bitten um Beachtung und um Verständnis für diese Maßnahme.

Auslichten der Hecken, Sträucher und Bäume an Straßen, Geh- und Radwegen sowie entlang von Feldwegen

Immer wieder wird festgestellt, dass Hecken und Sträucher in den öffentlichen Verkehrsraum hineinragen und Fußgänger und Radfahrer behindern sowie Verkehrsschilder verdecken. Wir machen darauf aufmerksam, dass jeder Gartenbesitzer verpflichtet ist, seine Hecken und Sträucher so zurück zu schneiden, dass vorbeigehende Personen nicht gestört werden und Verkehrszeichen sichtbar bleiben.

Bitte prüfen Sie die Hecken und Sträucher auf Ihrem Grundstück und schneiden Sie diese so rechtzeitig zurück, dass sie nicht zum Ärgernis für andere werden!

Hierzu möchten wir Ihnen zur Verdeutlichung noch einige informative Daten aufzeigen:

Um Beeinträchtigungen zu vermeiden, muss bei öffentlichen Verkehrsflächen der Luftraum über den Fahrbahnen bis 4,50 m, über Geh- und Radwegen bis mindestens 2,50 m Höhe von überhängenden Ästen und Zweigen freigehalten werden.

Der Bewuchs ist entlang der Geh- und Radwege bis zur Geh- bzw. Radweghinterkante zurück zu schneiden. Bei Fahrbahnen ohne Gehweg ist ein seitlicher Sicherheitsraum von mindestens 0,75 m einzuhalten. Sofern ein Hochbord (Randstein) vorhanden ist, kann der Sicherheitsabstand vom Fahrbahnrand auf 0,50 m reduziert werden.

Nachfolgende Grafik soll diese Vorschriften verdeutlichen:

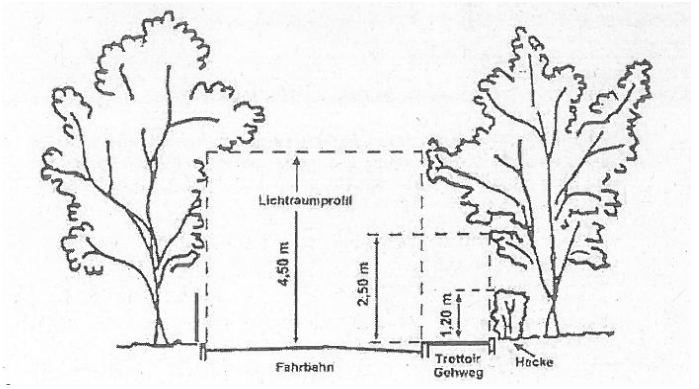

Auch an Feldwegen ist das Lichtraumprofil einzuhalten

Bei der Benutzung von Feldwegen sind Landwirte mit größeren Fahrzeugen und Geräten oft durch hereinhängende Äste von Bäumen und Sträuchern beeinträchtigt.

Damit es nicht zu Beschädigungen an Fahrzeugen oder an Bäumen kommt, bitten wir alle Grundstücksbesitzer die Anpflanzungen, die aus ihren Grundstücken in den Feldwegbereich wachsen, bis zu einer Höhe von 4,50 m freizuschneiden.

Abmähen von Grundstücken

Die Eigentümer von unbebauten Grundstücken sind verpflichtet, ihre Grundstücke so zu bewirtschaften oder zu pflegen, dass das Orts- und Landschaftsbild nicht beeinträchtigt wird.

Beeinträchtigt wird das Ortsbild vor allem durch nicht abgemähte Grundstücke innerhalb geschlossener Ortschaft.

Wir möchten daher an alle Grundstückseigentümer appellieren, diesen Verpflichtungen nachzukommen. Zum einen wird dadurch eine Beeinträchtigung der Nachbargrundstücke vermieden und zum anderen trägt die Pflege der Grundstücke auch zu einem schönen Orts- und Landschaftsbild bei. Außerdem werden es Ihnen Ihre Nachbarn danken.

Verkehrsüberwachung – Durchführung von Geschwindigkeitskontrollen

Im Rahmen der Verkehrsüberwachung wurden die Geschwindigkeiten der Kraftfahrzeuge überprüft. Die vorgenommenen Geschwindigkeitsmessungen brachten folgendes Ergebnis:

03. Juli 2023	**14.22 – 19.52**	**L 1184**
Gesamtfahrzeuge	beanst. Fahrzeuge / %	max. km/h / zulässige Ges.
763	17 / 2,2	121 / 80

Interessenkreis Ortsgeschichte

Schauspieler für Nachtwächter-Rundgang gesucht

Innerhalb des Interessenkreises Ortsgeschichte arbeitet ein Team zur Zeit einen neuen Nachtwächter-Rundgang durch Hildrizhausens historischen Ortskern aus. Dabei sollen Episoden aus der Hausemer Dorfgeschichte auch in kurzen Spielszenen veranschaulicht werden. Mal geht es um einen Mord, mal um einen Prozess und auch eine handfeste Auseinandersetzung im Biergarten ist dabei. Die einen Szenen sind eher ernsterer Natur, die anderen heiter.

Haben Sie Lust, bei einer dieser Szenen mitzuspielen? Wir haben weibliche und vor allem männliche Rollen zu vergeben. In der zweiten Septemberhälfte wollen wir mit den Proben anfangen. Ende Oktober soll dann die Nachtwächterführung stattfinden.

Wenn Sie Interesse oder weitere Fragen haben, dann wenden Sie sich bitte an Marion Hahn, Telefon (0 70 34) 81 96.

Lust auf Schauspielen?

Frauen und Männer
für kurze historische Spielszenen
bei der Nachtwächterführung
in Hildrizhausen gesucht.

- Interessenkreis Ortsgeschichte plant:
- Neue Nachtwächterführung mit Spielszenen im Herbst 2023
- Historische Begebenheiten aus der Dorfgeschichte lebendig nachgespielt.
- Frauen- und viele Männerrollen.
- Weitere Infos bei Marion Hahn, Tel. 07034-8196

Interessenkreis Ortsgeschichte
Hildrizhausen

foodsharing

Vandalismus am Fairteiler

In der Nacht von Freitag auf Samstag in der vergangenen Woche ist am Fairteiler die Türklinke aus dem Schloss des Fairteilers gerissen worden. Zudem wurde das Fliegengitter vor den Fenstern zerschlitzt. Einige Tage zuvor war bereits das andere Fliegengitter beschädigt und der Kühlschrank ausgesteckt worden.

Wir bitten alle Menschen, die den Fairteiler nutzen, auf solche Vorkommnisse zu achten. Wer Hinweise hat, um wen es sich handeln könnte, darf diese gerne an Sophia Häußler, Annabelle Breuninger oder per Mail an s.haeussler@foodsharing.network weitergeben.

Wir sind dankbar für jede Unterstützung!

Die Nachhaltigkeit und wir

Flächenverbrauch im Ländle

Ackerland, Streuobstwiesen, Wälder – Baden-Württemberg – unser Ländle – ist geprägt von einer vielfältigen Natur- und Kulturlandschaft. In den letzten Jahrzehnten ist allerdings immer mehr dieser Fläche verbaut worden. Obwohl der Flächenverbrauch inzwischen langsamer voranschreitet als vor 20 Jahren, ist er laut dem baden-württembergischen Umweltministerium noch immer zu hoch[1]. Doch warum ist es überhaupt problematisch, wenn immer mehr Fläche verbaut wird?

Zum einen ist der Gebäudesektor für etwa 40 % aller Treibhausgasemissionen in Deutschland verantwortlich. Diese Emissionen umfassen die Emissionen der Energie für das Heizen, aber auch die Emissionen, die bei der Herstellung der Materialien für den Bau frei werden. Nicht eingerechnet sind die Emissionen, die entweichen, wenn die Böden das CO_2, das sie vorher gebunden hatten, durch den Bau freisetzen. Und das sind riesige Mengen: Ein Hektar Grünland speichert etwa 180 Tonnen Kohlenstoff, woraus etwa 630 Tonnen CO_2 freigesetzt werden können. Und es geht um noch mehr: Für jede zugebaute Fläche gehen fruchtbare Böden für die Landwirtschaft, ein Stück Natur mit ihrer Artenvielfalt und unsere schöne Kulturlandschaft (z.B. Streuobstwiesen) verloren.

Streuobstwiesen prägen das Landschaftsbild im Ländle
© Elena Häußler

Dem Flächenverbrauch in Baden-Württemberg möchte nun ein Volksantrag entgegenwirken. Inhalt des Antrags ist es, den Flächenverbrauch verbindlich zu reduzieren, fruchtbare Böden besser zu schützen und die Innenentwicklung von Dörfern und Städten zu stärken. Ein breites Bündnis aus 19 Organisationen mit Umwelt-, Wander- und Bauernverbänden trägt den Volksantrag mit. Wer diesen selbst mitzeichnen möchte, findet ihn online unter www.laendle-leben-lassen.de oder kann den QR-Code scannen. Auf der Internetseite gibt es auch Antworten auf Fragen rund um den Antrag und dessen Inhalt.

[1] https://um.baden-wuerttemberg.de/de/presse-service/ausstellungen/unser-planet/mensch/ (11. Juni 2023)

Neues vom Kindergarten

Kindergarten in der Schule

Wir bauen einen riesigen Turm

Heute hatten wir eine richtig gute Idee. Gemeinsam haben Maxi und Sarah begonnen einen Turm aus Holzklötzen zu bauen. Der Turm wurde immer höher und höher. Noah wollte gerne mithelfen. Super, denn wir konnten jede Hilfe gut gebrauchen! Wir haben alle Bauklötze aus dem ganzen Kindergarten zusammengesucht und aufeinandergestapelt.

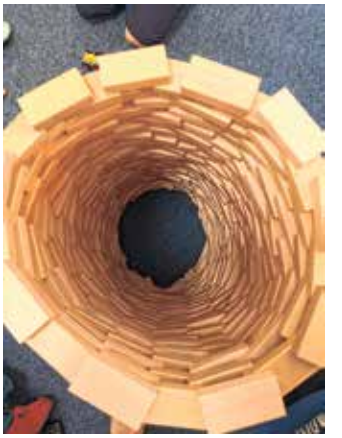

Schon bald war der Turm so hoch, dass Noah und Maxi es gar nicht mehr geschafft haben die Bausteine aufzustapeln. Sie haben sich einen Stuhl zu Hilfe geholt und haben sich dann auf den Stuhl gestellt. Dhruv hat ihnen die Bauklötze aus der Kiste gegeben. Wir haben so lange gebaut bis wir alle Bausteine verbaut hatten.

Wahnsinn wie hoch der Turm geworden ist!

Ganz stolz habt ihr beim Abholen und auch noch am Montagmorgen euren Eltern den Turm gezeigt!

Das habt ihr ganz toll gemacht, ihr seid super Baumeister!

Eure Sarah

Vogelrettung im Kindergarten

Als wir heute im Garten waren, ist uns aufgefallen, dass eine kleine Meise aus dem Nest herausgefallen war. Sofort eilten alle besorgten Kinder und Erzieherinnen zu dem verletzten Vogel. Nach einem aufregenden Anruf bei der Polizei in Holzgerlingen erfuhren wir, dass wir schnelle Hilfe von der Tierrettung Schönbuch bekommen können. Schnell kam die ehrenamtliche Tierretterin zu uns in den Kindergarten. Die kleine Meise wurde mitgenommen und erfolgreich behandelt. Das war eine abenteuerliche Rettung! Die Mission Meisenrettung ist uns gut gelungen.

Eure Sibel und Jasmin

Tierrettung Schönbuch

Unser kleiner Patient

Kindergarten und Kinderkrippe Schönbuchstraße

Mutige Ritter, wackere Prinzessinnen

Es ist wieder so weit: Das Ende des Kindergartenjahres nähert sich und neben der Freude auf tolle Sommerwochen mit der Familie und Freunden gehört immer auch der Abschied von unseren Maxis dazu. So toll es auch ist zu sehen wie groß, stark und schlau unsere Großen sind, ein bisschen traurig ist es trotzdem, sich bald nicht mehr Tag für Tag zu sehen. Umso wichtiger ist es, den Abschied mit einer ordentlichen Party zu gestalten. Und deshalb luden wir unsere 5 Großen zum festlichen Mittelalter-Maxi-Abend. Seit Januar hatte uns im Kindergarten das Thema immer wieder begleitet und zum großen Finale haben alle noch mal richtig einen draufgepackt: Die Kinder wurden auf der „Burg Schönbuch“ von einem im Wind flatternden Banner begrüßt. Und – tatsächlich – die Kinder erwartete eine mannshohe Zugbrücke aus Pappe! Immer wieder hatten wir darüber gesprochen, wie cool so eine Brücke „in echt“ wäre und plötzlich stand sie da – das Staunen war groß. Nach einer kurzen Begrüßungsrunde tauchten die Kinder so richtig in die Fantasiewelt ein. Zuerst staffierten sie sich mit ihren zuvor selbstgemachten Kostümen, nämlich Tuniken aus grobem Ritterstoff, Ritterhelmen bzw. Burgfräuleinhüten und kleinen Beuteln aus. Dann schwangen sich alle auf ihre ebenfalls im Vorfeld gefertigten Steckenpferde. Zum mittelalterlichen Triumphmarsch ging es jetzt in den Garten. Die erste Station war ein Geschicklichkeitsparcours, den Kind und Steckenpferd gemeinsam durchreiten durften. Alle schafften diese Herausforderung mit links und erhielten eine Murmel für ihr Beutelchen. Im Garten warteten ein Dreirad-Turnierpferd und eine Armbrust samt Wildschwein auf die Kinder.

Würden sie auch als JägerInnen und RingreiterInnen Erfolg haben? Aber hallo! Weitere Murmeln landeten im Beutelchen. Plötzlich tauchte im Garten eine holde Kräuterfrau auf – mit dabei hatte sie einen gut gefüllten Korb voller duftender Kräuter und außerdem ein großes

Anliegen: der allseits berühmte Einhorn-Pokal war verschwunden – wer, wenn nicht die 5 tapferen Maxis konnte den bloß wiederfinden? Auch dieser Herausforderung stellten sich die 5 Mutigen und nachdem sie viele verschiedene Mittelalter-Rätsel erfolgreich gelöst und einen Weg durch Felder und Wiesen zurückgelegt hatten, war der Pokal glücklicherweise gefunden. So langsam war es nach diesen Herausforderungen auch Zeit für Speis und Trank... In Anlehnung an die jahrhundertelange Töpfervergangenheit Hildrizhausens hatte jedes Kindergartenkind in den letzten Wochen einen Becher mit dem eigenen Namen selbst getöpfert. Die Maxis hatten sogar noch eine Essschüssel gefertigt, die glasiert und gebrannt auf der ritterlichen Tafel stand. Ganz schön gut, wenn man aus dem selbstgemachten Essgeschirr speisen kann! Nach dem Ende des Mahls kamen auch schon wieder die Eltern, um die wackeren RitterInnen abzuholen und überreichten noch tolle Blumen an die Erzieherinnen – vielen Dank nochmals dafür.

Liebe Maxis, es war ein toller Abend mit euch. Wir wünschen euch viel Freude, Spaß und eine ordentliche Portion Tapferkeit – die brauchte es nicht nur im Mittelalter, auch heute schadet diese Eigenschaft ganz und gar nicht. Wir freuen uns auf die restlichen Wochen mit euch!

Volltreffer!

"Du bist ein Volltreffer Gottes"- so sangen es die Kinder des Kindergartens und der Kinderkrippe Schönbuchstraße Pamela Hahn-Seiberth zu! Ein Volltreffer ist sie auch für die Kinder und Erzieherinnen des Kindergartens.

Wir können es kaum glauben: ist es wirklich schon zwei Jahre her, dass Pamela zu uns in den Kindergarten kam? Vollbepackt mit guten Ideen, Energie und einem tollen Jahresarbeitsthema „Mittelalter". Immer bereit, zusätzliche Aufgaben zu übernehmen, zu helfen, wo sie konnte und sich in die Kinder einzufühlen. Für alle hatte sie immer ein offenes Ohr! Dies alles packte die Mama von zwei Kindern und ihrer Arbeit als Kunstvermittlerin und Museumspädagogin mit einem Lächeln auf den Lippen.

Die Kinder und Erzieherinnen gratulierten ihr herzlich zu ihrem Abschluss der Ausbildung und stießen mit Kindersekt auf ihren Erfolg an. Sie bekam einen schönen Blumenstrauß und ein Bilderbuch namens „Mama macht Feierabend", alles passend zu diesem freudigen Anlass.

Wir sind sehr froh, dass uns Pamela, nun als Erzieherin mit sehr gutem Abschluss, im Kindergarten / Kinderkrippe Schönbuchstraße erhalten bleibt. So konnten wir richtig feiern!

Schönbuchstrolche Waldkindergarten Hildrizhausen e.V.

Wölfe-Kunstprojekt

Wie jedes Jahr steht die besondere Kunstprojektwoche der Wölfe an. Es gibt eine tolle Geschichte, der die Wölfe – unsere Vorschulkinder – aufmerksam zuhören. Dieses Mal handelt es sich um einen kleinen Fisch, der seinen Schwarm verloren hat und sich ganz einsam fühlt. „Der kleine Fremdling" versucht Kontakt zu den anderen Schwarmfischen aufzunehmen, die als Besonderheit alle eine glitzernde Schuppe vom Regenbogenfisch tragen. Sie sind zu einem richtigen Schwarm zusammengewachsen und haben schon viel miteinander erlebt. Der Schwarm bewohnt ein großes Riff indem sich alle geborgen fühlen. Außerdem gibt es am Meeresboden riesige, funkelnde Schätze, welche aus Schiffsrümpfen purzelten, als sie im Sturm auf das Riff aufliefen und sanken.

Der kleine Fremdling wurde unfreundlich gefragt was er hier denn will und er soll doch am Rand des Riffs wohnen, hier im Schwarm braucht ihn niemand. Der Regenbogenfisch, welcher auch mal alleine durchs Meer schwamm, war traurig, dass der kleine Fisch nicht aufgenommen wurde, er traute sich aber nicht etwas zu sagen. So schwammen alle Fische davon und der kleine Fisch suchte sich eine Stelle am äußeren Rand des Riffs.

Plötzlich tauchte ein Raubfisch auf und blitzschnell versteckten sich die verängstigen Fische in den Ihnen bekannten Höhlen und Spalten. Aber der Regenbogenfisch konnte den kleinen Fisch nicht vergessen, der da draußen wohl nun alleine um sein Leben kämpft. Er kennt sich nicht so gut aus im Riff und somit könnte der Raubfisch ihn als leichte Beute erwischen. Der Regenbogenfisch konnte es nicht aushalten, flitzte aus seinem Versteck, trommelte den großen Fischschwarm, die mit seiner schillernden Schuppe schwammen, zusammen. „Wir müssen ihm helfen!" Sie folgten dem Regenbogenfisch bis zum Rand des Riffs und sahen wie der kleine Fisch sich versucht zwischen den ganzen Schätzen seinen Verfolger abzuschütteln, aber er hatte kaum noch kraft. Nun stürzte sich der ganze Schwarm auf diesen großen, gefährlichen Raubfisch, dieser wusste nicht mehr wohin er schnappen sollte – so viele schillernde Fische – und schwamm davon.

Der kleine Fremdling konnte sich mit Hilfe vom Regenbogenfisch in eine Felsspalte flüchten und sich von der Verfolgungsjagd erholen. Der größte aller Schwarmfische, der ihn zuerst verstoßen hatte, kämpfte mutig mit dem Raubfisch und hatte zum Glück nur ein paar Schrammen abbekommen. Nachdem alle Fische sich erholt hatten, riefen sie gemeinsam „Herzlich Willkommen" in unserem Schwarm kleiner Fremdling. Keiner soll traurig und alleine in unserem Riff sein und so nahmen sie den Fremdling in ihren schillernden Schwarm auf. Der kleine Fremdling war froh, dass hier im Wasser niemand seine Tränen sah, weil er sich so freute und so glücklich war wieder ein Zuhause bekommen zu haben.

Nach der Geschichte: Komm hilf mir Regenbogenfisch von Marcus Pfister

Unsere Schönbuchstrolche haben auf Basis dieser Geschichte ein tolles Kunstwerk gestaltet. Zuerst wurde der Meeresboden mit einem gibsähnlichen Gemisch gestaltet, unebene Stellen, mal größer, mal kleiner. Als die grobe Kontur vorbereitet war, gabs ganz viele Schätze, die jedes Kind individuell aussuchen und in den Meeresboden integrieren konnte. Dort liegen Muscheln, Münzen, Ketten und noch ganz viele andere Besonderheiten am Grund, genauso wie in der vorgelesenen Geschichte. Nachdem alles getrocknet ist, wurden die Pinsel geschwungen. Der Meeresboden bekam ein knalliges gelb. Der Hintergrund wurde in Meeresblau gehalten. Hier ist der Fantasie keine Grenze gesetzt. Es gibt Algen, die verschiedensten Fische in Groß und Klein, viele mit den toll schimmernden Schuppen und noch ganz viele andere Meeresbewohner. Eine Qualle, Seeschlangen, der große Raubfisch oder eine bunte Anemone.

Nach dieser wundervollen Geschichte, in der es um Zusammenhalt und Gruppenzugehörigkeit geht und um eine Portion Offenheit „Neuem" gegenüber verlassen unsere Wölfe bald ihr heimeliges „Riff" und schwimmen in das große offene Meer „Abenteuer Schule". Dort werden sie sich vielleicht auch zuerst mal fühlen wie der kleine Fremdling, der seinen Schwarm verloren hat. Aber mit Zuversicht und Offenheit werden sich schnell neue Schwärme finden, die mit den vielen bevorstehenden Abenteuern wachsen können und sich zusammenfinden werden und jeder einzelne kann wieder funkeln wie die Schuppen des Regenbogenfisch-Schwarms.

Vielen Dank für dieses schöne Kunstprojekt!

Schulnachrichten

Schönbuchschule

EINLADUNG

MUSIKKURSE
im Schönbuchsaal

Eine Kooperation von Schönbuchschule und Musikschule

Hurra, BESUCHERTAG

Super, die musikalischen Nachmittagskurse der Musikschule in Hildrizhausen können von ***ELTERN, GESCHWISTERN, OMAS*** und ***OPAS*** sowie ***ALLEN*** Musikfreunden sehr gerne besucht werden.

Die Kinder freuen sich bereits *RIESIG*

Termin: 19. Juli 2023 im Schönbuchsaal
zu den entsprechenden Unterrichtsterminen.

Termine der Gruppenunterrichte:
Immer am Mittwoch um:

13.30 bis 14.15 Musizieren bunt gemischt
14.20 bis 15.05 Musizieren bunt gemischt

Wir freuen uns auf viele Gäste

Musikschulleiterin: Verena Klingenstein

Verein der Freunde und Förderer der Schönbuchschule Hildrizhausen e.V.

Dringender Hilferuf!

Schulförderverein in Gefahr!

Wir suchen dringend:

Verstärkung für den Vorstand des Vereins der Förderer und Freunde der Schönbuchschule Hildrizhausen

Seit 2004 gibt es den „Verein der Freunde und Förderer der Schönbuchschule Hildrizhausen e.V.“

Der Verein setzt sich für „die Förderung von Erziehung und Bildung an der Schönbuch-schule“ ein. Außerdem sind wir um „ein starkes Zusammengehörigkeitsgefühl von Schülern, Lehrern, Eltern und Freunden der Schönbuchschule“ bemüht (Auszüge aus der Vereinssatzung).

Wir sind zwar ein Schulförderverein, verstehen uns aber dennoch als Verein für die ganze Familie. Aktivitäten für Jung und Alt wie z.B. die Flohmärkte, das Martinsfest gehören deshalb fest zu unserem Programm.

Unser Verein wird geleitet vom Vorstand bestehend aus

- dem Vorsitzenden
- dem stellvertretenden Vorsitzenden
- dem Kassenwart
- dem Schriftführer
- und dem von der Mitgliederversammlung gewählten Beisitzer

Der Vorsitzende, der stellvertretende Vorsitzende und der Kassenwart sind jeweils allein berechtigt den Verein nach außen hin zu vertreten.

Aufgrund des Rücktritts des gesamten Vorstandes bei der nächsten Mitgliederversammlung im Oktober 2023, sind alle Posten des Vorstandes neu zu besetzen. Es gibt bereits zwei Familien, die die Arbeit weiterführen würden, jedoch reicht deren Arbeitskraft nicht alleinig aus.

Aus diesem Grund suchen wir Dich, um das neue Vorstandsteam zu ergänzen als:

- **Vorsitzender (m/w/d) bzw.**
- **stellvertretenden Vorsitzender (m/w/d) bzw.**
- **Kassenwart (m/w/d) bzw.**
- **Schriftführer (m/w/d) bzw.**
- **Beisitzer (m/w/d)**

Allgemeine Tätigkeiten, die Dich erwarten würden – je nach Fähigkeiten und Engagement:

- Repräsentation des Vereins bei Vereinsveranstaltung, sowie gegenüber der Schule und deren Gremien
- Öffentlichkeitsarbeit
- Ansprechpartner für Vereinsmitglieder und Außenstehende wie z.B. Lehrern, Eltern, Bürgermeister, etc...
- Gewährleistung der Einhaltung der Vereinssatzung
- Mitentscheidung von wichtigen Vereinsangelegenheiten (z.B. Neuanschaffungen, Satzungsänderungen, etc...)
- Erstellung des Jahresberichtes / Geschäftsberichtes
- Vorbereitung der Mitgliederversammlung und Aufstellung der Tagesordnung
- Einberufung der Mitgliederversammlung
- Vorstellung des Jahresberichtes / Geschäftsbericht auf der Mitgliederversammlung
- Überwachung der Ausführung der Beschlüsse der Mitgliederversammlung und Sitzungen
- Organisation bzw. Mitorganisation von Vereinsveranstaltungen wie z.B. Lesewettbewerb, Lesefest, Ferienbetreuung (Osterferien und Sommerferien), Flohmärkte, Martinsfest
- Verantwortung bei der Beschaffung von Geldern (z.B. durch Spenden, Sponsoring, Stiftungen oder Zuschüssen)
- Kooperation mit anderen Vereinen, Ausschüssen etc.

Wenn Du Lust hast, dich mit deinen Fähigkeiten und Ideen zum Wohle der Schule und Kinder im Schulförderverein einzubringen, dann melde Dich gerne per E-Mail an:

schulverein.hildrizhausen@web.de oder bei Olaf Schneider persönlich (aktueller Vorstand) Mobile: +49 15142322366

Wir freuen uns auf deine Nachricht!

Dein Vorstandsteam des Verein der Freunde und Förderer der Schönbuchschule Hildrizhausen e.V.

12. Schulranzen Sammelaktion 2023

Verein der Freunde und Förderer der Schönbuchschule Hildrizhausen e.V. und Tierhilfe Hoffnung e.V. in Dettenhausen und ihrem Tierheim SMEURA in Piteti/Rumänien.

Von Kindern – für Kinder

12. Schulranzen Sammelaktion 2023

Letztes Jahr freuten sich über 163 Kinder der Partnerschulen der Tierhilfe Hoffnung im Landkreis Arges/Rumänien über unsere gesammelten Ranzen.

Liebe Kinder, liebe Eltern,

viele Kinder bekommen nach ihrer Grundschulzeit oder nach der 7. Klasse einen neuen Ranzen. **Über ihren alten Ranzen würden sich die Kinder und Jugendlichen im rumänischen Landkreis Arges sehr freuen**. Die Tierhilfe Hoffnung e.V. mit Sitz in Dettenhausen verteilt in den 35 dörflichen Partnerschulen die Ranzen, gibt dort Tierschutzunterricht und fährt mit ihrem Kastrationsmobil vorbei, um kostenlos Hunde und Katzen zu kastrieren. Für unser Schulprojekt erreichte Ann-Catrin Schmidt den 1. Platz beim Tierschutzpreis 2018.

In den Ranzen dürfen, falls vorhanden, folgende Dinge eingepackt werden:

Ein altes Mäppchen mit Stiften, dazu Blöcke, Hefte, Lineale, Sportbeutel oder Sporttasche, kurzum alles was mit Schule zu tun hat – ob gebraucht oder neu – wer Lust hat kann auch ein selbstgemaltes Bild dazulegen.

Wer keinen Schulranzen zum Spenden hat, dafür jedoch oben genannte Schulutensilien, oder auch ein kleines Kuscheltier, kann dies gerne ebenfalls abgeben. Damit bestücken wir die Ranzen, die noch leer sind.

Die Ranzen können

von Montag, 24. Juli 2023 bis Mittwoch, 26. Juli 2023

im Sekretariat der Schönbuchschule Hildrizhausen abgegeben werden.

Jede Spende kommt an!

Bei Fragen wenden Sie sich bitte an das Schulsekretariat der Schönbuchschule, Telefon (0 70 34) 25 44 80, schulsekretariat@hildrizhausen.de

Volkshochschule

vhs.Böblingen-Sindelfingen
Außenstelle Altdorf/Hildrizhausen

Herrenberger Str. 13
Telefon (0 70 31) 64 00-82
E-Mail: altdorf_hildrizhausen@vhs-aktuell.de
www.vhs-aktuell.de

Öffnungszeiten:
Mo. 9.30 bis 11.00 Uhr

Monte Scherbelino

“Monte Scherbelino“ nennen die Stuttgarter im Volksmund den Birkenkopf, dessen Kuppe nach dem Zweiten Weltkrieg mit den Trümmern der Stadt um 40 Meter erhöht wurde. Er ist heute der höchste Berg im inneren Stadtgebiet (511 m), von dem man ringsum einen wunderbaren Ausblick auf Stadt und Land hat. Der früher weithin sichtbare Trümmerschutt der Luftangriffe sollte, so eine Gedenktafel, „den Opfern zum Gedächtnis“ und „den Lebenden zur Mahnung“ dienen.

Heute ist der Bergrücken weitgehend begrünt, und so erinnern nur noch auf dem Gipfel zahlreiche aufgetürmte Trümmer und Fassadenreste an die Funktion des Mahnmals.

Auf dem Spaziergang, der – moderat in Anstieg und Tempo – vom Parkplatz zum Gipfel hinaufführt, wird die Geschichte des Birkenkopfes mit Texten und historischem Bildmaterial aufgerollt und an die Kriegs- und Nachkriegsjahre in Stuttgart erinnert: an die hier befindliche Flakstellung und die jungen Flakhelfer, an die schweren Luftangriffe 1944, an die Organisation der Trümmerbeseitigung und Trümmerverwertung, an die Befestigung und Begrünung der Steilhänge, die Diskussionen um die Gestaltung des Gipfelplateaus und des Kreuzes sowie an die verschiedenen Gedenkfeiern und Gottesdienste, bei denen namhafte Schriftsteller und Politiker das Wort ergriffen.

Kursnr.:	117 036 15
Termin:	Donnerstag, 20. Juli, 16.00 bis 18.00 Uhr
Ort:	Stuttgart
Gebühr:	Euro 17,-

Ferienkurs: Hatha Yoga

Der traditionelle Weg des Yoga ist es, den Körper und Geist in Einklang zu bringen. Es wird das westlich orientierte Yoga als eine Mischung aus Körper-, Entspannungs- und Atemübungen angeboten. Die bewusst ausgeführten Yoga-Übungen stärken die Muskeln; der Körper wird gestreckt, gedehnt und angespannt. Zum Schluss wird in der Regel meditiert, um die Entspannung noch zu vertiefen. Je nach Stil des Kursleitenden werden bestimmte Schwerpunkte (Körper-, Entspannungs-, Atemübungen) gesetzt.

Kursnr.:	325 491 21
Termin:	donnerstags, 10.00 bis 11.30 Uhr, ab 2. August
Ort:	Holzgerlingen, Grund- und Werkrealschule
Gebühr:	Euro 51,-

Viele aktuelle Webinare gibt es unter: www.webinare-vhs.de

Die neue **Programmzeitschrift** der vhs.Böblingen-Sindelfingen liegt **ab dem 15. Juli 2023** wieder kostenlos in 80 Auslagestellen zum Mitnehmen bereit. Neben dem Kursprogramm erwarten die Leser spannende Artikel und Interviews rund um das Titelthema „Ziele“. Alle Kurse und Veranstaltungen des neuen Semesters aus den Bereichen Allgemeinbildung, Kultur, Kreativ, Gesundheit, Sprachen sowie Beruf und Karriere sind bereits jetzt online buchbar unter **www.vhs-aktuell.de**

Kirchliche Mitteilungen

Evangelische Kirchengemeinde Hildrizhausen

Öffnungszeiten des Gemeindebüros

Dienstag und Donnerstag 9.00 bis 11.00 Uhr

Telefon (0 70 34) 42 50 oder E-Mail: pfarramt.hildrizhausen@elkw.de

Pfarrer Roß steht Ihnen auch außerhalb der Bürozeiten für ein Gespräch zur Verfügung. Sie erreichen ihn unter Telefon (0 70 34) 42 50 oder per E-Mail unter ross@evangelische-kirche-hildrizhausen.de.

Weitere Infos: www.evangelische-kirche-hildrizhausen.de

Wochenspruch

So spricht der Herr, der dich geschaffen hat, Jakob, und dich gemacht hat, Israel: Fürchte dich nicht, denn ich habe dich erlöst; ich habe dich bei deinem Namen gerufen; du bist mein!

(Jesaja 43,1)

Samstag, 15. Juli 2023
10.00 Abfahrt zum Gemeindeausflug am Alten Rathaus

Sonntag, 16. Juli 2023
10.00 Gottesdienst im Grünen mit dem Posaunenchor (Pfarrer Roß & Team), Waldhaus
Kollekte: Diakonie im Kirchenbezirk
10.00 Kinderkirche, Gemeindehaus
19.30 Kontemplation, Gemeindehaus

Montag, 17. Juli 2023
17.00 Jungscharen für Klassen 1-4, Gemeindehaus
19.30 Kirchenchor, Gemeindehaus

Dienstag, 18. Juli 2023
20.00 Hauskreis, Programmbesprechung, Gemeindehaus

Donnerstag, 20. Juli 2023
18.00 Jungbläser, Gemeindehaus
19.30 KGR-Sitzung, Gemeindehaus
20.00 Posaunenchor, Kirche

Freitag, 21. Juli 2023
09.45 Miniclub, Gemeindehaus (Seiteneingang links hinten)
16.00 Kinderchor, Gemeindehaus

Samstag, 22. Juli 2023
7.00 Altpapiersammlung von Jugend und Posaunenchor

Vertretung für Pfarrer Roß

Pfarrer Roß ist von Mittwoch, 19. Juli bis Mittwoch, 26. Juli im Urlaub. Die Vertretung in seelsorgerlichen Notfällen übernimmt Pfarrer Betz aus Gärtringen, Telefon (0 70 34) 2 34 13.

Gemeindeausflug nach Hirsau

Treffpunkt für den Gemeindeausflug nach Hirsau zusammen mit der Kirchengemeinde Rohrau ist am Samstag, 15. Juli um 10.00 Uhr am Alten Rathaus.

Gottesdienst im Grünen am 16. Juli

Am kommenden Sonntag, 16. Juli findet der Gottesdienst nicht in der Nikomedeskirche statt, sondern im Freien auf dem Gelände des Waldhauses am Kohltor. Das Waldhaus feiert an diesem Wochenende seinen Tag der offenen Tür. Der Gottesdienst im Grünen wird von Mitarbeiterinnen des Waldhauses, Pfarrer Roß und dem Posaunenchor gemeinsam gestaltet. Beginn ist um 10.00 Uhr. Sie sind herzlich eingeladen!

Gottesdienst am Waldhaus

mit Pfarrer Andreas Roß,
Waldhausmitarbeiterinnen
und dem Posaunenchor

Sonntag, 16. Juli 2023
10 Uhr
Waldhaus-Gelände im Freien

Kinderkirche

Zur Kinderkirche sind alle Kinder zwischen 4 und 12 Jahren eingeladen. Wir beginnen um 10.00 Uhr und machen ein buntes Programm bis 11.20 Uhr im Gemeindehaus in der Rosnestraße 15. Herzliche Einladung an alle Kinder!

Kirchengemeinderatssitzung

Am Donnerstag, 20. Juli trifft sich der Kirchengemeinderat zu seiner nächsten Sitzung. Sie sind zum öffentlichen Teil der Sitzung um 19.30 Uhr herzlich eingeladen. Es geht an diesem Abend um die Durchführung des Gemeindefestes, um den diesjährigen Gemeindebeitrag und die Frage, wie wir als Christen unseren Glauben weitergeben.

Altpapiertonne rausstellen: Jugend sammelt

Am Samstag, 22. Juli engagieren sich die Evangelische Jugend und der Posaunenchor wieder bei der Altpapiersammlung. Wenn Sie Ihre Altpapiertonne an diesem Morgen rausstellen, unterstützen Sie das Engagement der jungen Leute. Vielen Dank!

Abendmelodie des Posaunenchors am 22. Juli 2023 um 18.00 Uhr an der Oberen Linde

Auch in diesem Jahr veranstalten wir zum Abschluss der Saison unsere Abendmelodie. Wir werden diese wie in allen vergangenen Jahren an der Oberen Linde ausrichten. Sie findet am Samstag, 22. Juli 2023 um 18.00 Uhr statt, bei schlechtem Wetter können wir in die nahegelegene landwirtschaftliche Halle ausweichen.

Die Abendmelodie ist für uns alle ein bewusster Übergang in die Ferienzeit und ein besinnlicher Abschluss der Saison. Wir werden Musikstücke verschiedener Stilrichtungen spielen, wir werden gemeinsam singen und Texte zum Nachdenken hören. Das Motto der Abendmelodie ist „Jetzt ist die Zeit“. Herzliche Einladung dazu, wir freuen uns auf einen schönen Sommerabend mit Ihnen!

Der Posaunenchor der Evangelischen Kirchengemeinde Hildrizhausen

Posaunenchor Hildrizhausen

Abendmelodie an der Oberen Linde
22. Juli 2023 um 18:00 Uhr
Thema: „Jetzt ist die Zeit“

Gestaltet vom Posaunenchor der
Evangelischen Kirchengemeinde Hildrizhausen
unter der Leitung von Philipp Kohler

Abschlussfest der Kinderkirche am 23. Juli

Liebe Kinderkirchkinder und –eltern, am letzten Sonntag vor den Sommerferien feiert die Kinderkirche ein besonderes Abschlussfest. Es gibt keinen Kindergottesdienst am Vormittag. Stattdessen treffen wir uns an diesem Sonntag, 23. Juli um 17.00 Uhr an der Evangelischen Nikomedeskirche. Von dort aus wandern wir gemeinsam zum Schafstall im Hüttenacker (an der Straße nach Ehningen linker Hand). Dort werden wir bei einem Lagerfeuer eine Geschichte hören, Spiele machen, singen und Würstle grillen. Bitte bringt für die kleine Wanderung Getränke und evtl. eine Kopfbedeckung mit. Für den Rest ist gesorgt. Gegen 19.30 Uhr können die Eltern ihre Kinder am Schafstall wieder abholen.

Wenn es regnen sollte oder zu wenig Anmeldungen da sind, sagen wir Bescheid. Die Teilnahme ist nur nach vorheriger Anmeldung beim Kinderkirchteam oder im Pfarramt möglich.

Katholische Kirchengemeinde
Holzgerlingen – Altdorf – Hildrizhausen

Gottesdienstordnung

Freitag, 14. Juli 2023
18.00 Holzgerlingen ökumen. Abendandacht
im Haus am Ziegelhof

Samstag, 15. Juli 2023
18.00 Schönaich Eucharistiefeier (Don Emeka)

Sonntag, 16. Juli 2023 – 15. Sonntag im Jahreskreis
10.30 Holzgerlingen Wortgottesfeier
(GR Elisabeth Mack aus Waldenbuch)
Kollekte: Caritas International
Kindergottesdienst im Bischof-Sproll-Haus

Freitag, 21. Juli 2023
09.00 Holzgerlingen Eucharistiefeier

Samstag, 22. Juli 2023
13.00 Oberhulba, St. Michael: Trauung Andreas und Bianca Krewer

Sonntag, 23. Juli 2023 – 16. Sonntag im Jahreskreis
10.00 Holzgerlingen Eucharistiefeier (Pfr. Feil)
33 Jahre Singkreis – Festgottesdienst
zum Jubiläum
wird im Internet übertragen
Verkauf von GEPA-Artikeln
anschließend kurzer Festakt und Sektempfang

Wochendienst bei Beerdigungen und in dringenden seelsorgerlichen Angelegenheiten

18. – 21. Juli: Pfr. Feil
25. – 28. Juli: Don Emeka (Telefon (01 62) 6 17 42 64)

Sonntag, 16. Juli um 10.30 Uhr
im Bischof-Sproll-Haus
in Holzgerlingen
Parallel-Gottesdienst in der Erlöserkirche

Eine Anmeldung bis Samstag 18 Uhr wäre wünschenswert
Kigo-holzgerlingen@web.de
Kleinkinder bitte in Begleitung eines Elternteils / Erwachsenen.

Das Team vom Kindergottesdienst freut sich auf Euch!

Singkreisjubiläum

33 Jahre Singkreis Holzgerlingen, Altdorf, Hildrizhausen

Nachdem das Chorjubiläum vor drei Jahren coronabedingt ausfallen musste, ist es jetzt so weit. Wir feiern dieses in einem Festgottesdienst und haben dazu Teile aus der **Messe von Gregor Linßen, „Kommt und seht“** eingeübt. Unterschrieben wird die Messe mit den Worten: „Lieder für eine lebendige Liturgie“. Gregor Linßen wollte zeigen, dass „Gottesdienst seinen Platz im Leben findet, dort wo wir lebendig Gottesdienst feiern“. Er stellte sich darunter eine „tätige Teilnahme“ vor, welche letztlich „Menschen für Christus begeistern“ kann. Unter vielen anderen Möglichkeiten ist Musik, hier in der Form des **Neuen Geistlichen Lieds**, eine Möglichkeit, Menschen zu begeistern- die Intention:...“Gott Dank zu sagen- mit ganzem Herzen, begeistert und lauthals.“ (Zitate aus dem Vorwort der Messe)

Wir freuen uns, wenn viele Menschen unserer Einladung folgen, mit uns zu singen und Dank zu sagen!

Die Lieder ermöglichen es jeder/ jedem, viele Teile schnell mitsingen zu können und so zu einem aktiven „tätigen Teilnehmer“ dieser Messe zu werden. **„Kommt und seht!“**

„Zeitenwende“ – auch in der Arbeitswelt?

Wir leben im Zeitalter gewaltiger Umbrüche. Dies gilt auch für die Arbeitswelt. Auch hier wird kein Stein auf dem anderen bleiben. Welche Entwicklungen zeichnen sich ab? Wie werden sich diese auf die Arbeits- und Lebensbedingungen der Menschen auswirken? Mit diesen und ähnlichen Fragen wollen wir bei der **nächsten Sitzung des Sozialausschusses am 18. Juli um 19.30 Uhr im Bischof-Sproll-Haus** beschäftigen. Kompetenter Gesprächspartner wird **Paul Schobel** sein, der in diesem Jahr auf 50 Jahre Tätigkeit in der Betriebsseelsorge zurückblicken kann und dessen Stiftung wir seit Jahren unterstützen. **Interessierte sind herzlich zu der Sitzung eingeladen.**

Erstkommunionvorbereitung 2023/24

In den nächsten Tagen erhalten Familien mit einem Kind, das im nächsten Schuljahr in die 3. Klasse geht, den ersten Informationsbrief über die Erstkommunionvorbereitung 2023/24. Wenn Sie Interesse an der Erstkommunion für Ihr Kind haben (und noch keinen diesbezüglichen Brief von der Kath. Kirchengemeinde erhalten haben), senden Sie uns bitte eine E-Mail als Ihre Rückmeldung bis Freitag, 21. Juli 2023 und geben Sie uns bitte auch Ihre Tel. Nr. an. Unsere E-Mail-Adresse: KathPfarramt.Holzgerlingen@drs.de und anton.feil@drs.de

Wenn Sie keine E-Mail-Adresse haben, rufen Sie bitte an: Pfarrbüro, Telefon (0 70 31) 7 47 00 oder Pfr. Feil, Telefon (0 70 31) 41 98 01.

Wenn Ihr Kind erst in die 2. Klasse gehen wird, geben Sie bitte im Pfarrbüro Bescheid,

Tel. und E-Mail (s.u.), ob wir es für die Vorbereitung 2024/25 vormerken sollen.

Lebendiger Gottesdienst

Der Lebendige Gottesdienst „Mit meinem Gott sprich ich über Mauern“ am Sonntag, 9. Juli 2023 war für evangelische und katholische Christen aus Altdorf, Hildrizhausen und Holzgerlingen ein ökumenisches „Leuchtzeichen“.

Kinder Gottes überwinden Mauer

Nach dem Einzug in die gut gefüllte Kirche St. Franziskus kam mit „Mauer-Steinen“ der Vorurteile die aktuelle Situation zur Sprache.

Pfr. Andreas Roß zeigte an konkreten Beispielen auf, wie schwer es sein kann, vor so einer Mauer noch Zuversicht zu haben und wie unerwartet nicht durch uns, sondern durch Gott ein Tor sich auftun kann: „Tore, die zu Gott hinführen, tragen den Namen Lob“.

Loben wir einfach Gott dafür, dass er da ist – und unsere Haltungen, Beziehungen, unser Miteinander verändert sich.

Aus einem Kindergebet „Lieber Gott“ (Gotteslob 9,3) sei eine Bitte zitiert „Du hast uns Augen geschenkt, mit denen wir viele wunderbaren Dinge jeden Tag neu entdecken können“.

In jedem Alter dürfen wir uns als Kinder Gottes verstehen und einander aufmerksam begleiten.

„Mit meinem Gott spring ich über Mauern“ prägte sich auch als Lied ins Herz ein.

Beim anschließenden Maultaschenessen gingen die Gespräche weiter. Kollekte und Festerlös kommen der Tafelkiste zugute.

Herzlichen Dank allen Mitwirkenden und Besuchern.

Anton Feil, Pfarrer

Tauftermine

Feststehende Tauftermine in Holzgerlingen

- Sonntag, 24. September 2023, 14.30 Uhr
- Samstag, 14. Oktober 2023, 11.00 Uhr
- Samstag, 28. Oktober 2023, 14.30 Uhr
- Sonntag, 19. November 2023, 10.30 Uhr (Eucharistiefeier/Gottesdienst)
- Sonntag, 10. Dezember 2023, 14.30 Uhr
- Samstag, 30. Dezember 2023, 14.30 Uhr
- Sonntag, 14. Januar 2024, 10.30 Uhr (Eucharistiefeier/Gottesdienst)

Es können bis zu 3 Kinder am selben Tag/Termin getauft werden.

Nähere Auskunft und Anmeldung im Pfarrbüro.

Seelsorgeeinheit

Das geheimnisvolle Museum – Sommerfreizeit 2023

von 3. bis 9. September im Alpseehof in Immenstadt im Allgäu.

Hast Du Lust, die Geschichten eines geheimnisvollen Museums zu erkunden, in unterschiedliche Zeiten einzutauchen, coole Leute kennenzulernen und Lieder am Lagerfeuer zu singen? Du bist zwischen 7 und 14 Jahren alt?

Dann musst Du unbedingt auf der Sommerfreizeit dabei sein!

Anmeldung im Pfarrbüro Weil im Schönbuch, kgwd@drs.de oder Telefon (0 71 57) 53 83 20 bis 15. Juli!

Beeil Dich, die Teilnehmerzahl ist begrenzt!

Wir freuen uns auf eine tolle Woche mit Dir und Deinen Freunden, voller Action und Spaß!

Vielen Dank

Wir bitten um Ihr Verständnis, dass die **Erlöserkirche** aus technischen Gründen am **Samstag, 22. Juli ausnahmsweise geschlossen ist.**

Öffnungszeiten im Pfarrbüro

Dienstag: 16.00 bis 18.00 Uhr
Donnerstag: 09.00 bis 11.00 Uhr und
Freitag: 09.30 bis 10.30 Uhr

Telefon (0 70 31) 7 47 00, Fax (0 70 31) 74 70 10
E-Mail: KathPfarramt.Holzgerlingen@drs.de
Internetseite: www.kath-kirche-holzgerlingen.de

Pfarrer Feil: Telefon (0 70 31) 74 70 20 oder 41 98 01
E-Mail: Anton.Feil@drs.de

Kirchenpfleger Hubert Gfrörer
E-Mail: HGfroerer@kvz.drs.de
Telefon (0 70 31) 74 70 13 (freitags 9.30 bis 11.30 Uhr)

Hausmeister in Holzgerlingen und in Hildrizhausen:
Willfried Gotzmann, Tel. 0157 34 59 69 94

Hausmeisterin in Altdorf:
Gabriela Fluhr-Rotterschmidt, Tel. 0151 65 47 23 65

Katholische italienische Gemeinde GESÚ MISERICORDIOSO

Sekretariat – Im Hasenbühl 8:

Daniela Di Stefano
Telefon (0 70 31) 4 38 02 15

WhatsApp: (01 51) 42 01 17 60

E-Mail: cigm@outlook.com

Öffnungszeiten:

Dienstag von 15.00 bis 17.00 Uhr
Freitag von 12.30 bis 14.30 Uhr

Don Emeka (nach Vereinbarung):
Mobil (01 62) 6 17 42 64

Sonntag, 16. Juli 2023
11.00 Gottesdienst in Schönaich

Sonntag, 23. Juli 2023
11.00 Gottesdienst in Waldenbuch, St.Martinus

Sonntag, 30. Juli 2023
11.00 Gottesdienst in Schönaich

Aus dem Vereinsleben

Freiwillige Feuerwehr

Freiwillige Feuerwehr Hildrizhausen

Dienste im Juli

Freitag, 14. Juli	JFW	18.30 Uhr
Freitag, 14. Juli	Zug 2	19.30 Uhr
Freitag, 21. Juli	Zug 1	19.30 Uhr

Einladung zum Feuerwehrfest

Wir laden euch ganz herzlich zu unserem diesjährigen Feuerwehrfest ein.

Wir starten am Samstag um 16.30 Uhr mit einer Schauübung unserer Jugendfeuerwehr. Anschließend freuen wir uns auf einen schönen Abend mit Spielstraße für die Kinder, kühlen Getränken und leckeres vom Grill. Ab 20.00 Uhr öffnet die Bar und unser DJ legt auf.

Den Sonntag starten wir mit unserem traditionellen Maultaschenessen. Früh kommen lohnt sich. Unsere Maultaschen sind heiß begehrt. Ab 11.00 Uhr sind wir Sonntags für euch da. Das Highlight für alle Feuerwehrbegeisterten am Sonntag ist die Fahrzeugschau, als auch die Fahrten mit dem Feuerwehrauto. Selbstverständlich öffnet unsere Spielstraße auch sonntags für die Kids. Neben Kaffee und Kuchen gibt es auch Waffeln. So könnt ihr einen entspannten Sonntag bei uns im Feuerwehrhaus verbringen.

Wir freuen uns über jeden der kommt und wünschen ein schönes Fest.

Deutsches Rotes Kreuz Ortsverein Hildrizhausen

Sommer, Sonne, Urlaubszeit: Blut spenden nicht vergessen!

Wenn urlaubsbedingt kein Blut fließt, wird die Blutversorgung zur Herausforderung. Der DRK-Blutspendedienst bittet dringend zur Blutspende.

Erfahrungsgemäß ist bei zunehmender Sonnenscheindauer ein Rückgang der Spendeaktivität zu erwarten. Die Auswirkungen sind bereits spürbar: Vereinzelte Liegen bleiben leer, was die Blutvorräte langsam aber sicher ‚schmelzen' lässt. Jetzt Blutspendetermin buchen und liegend Leben retten!

Nächster Termin: Dienstag, 25. Juli 2023 von 14.30 bis 19.30 Uhr in der Schönbuchhalle, Im Sommerfeld in Hildrizhausen

Jetzt Blutspendertermin online reservieren unter www.blutspende.de/termine

Informationen rund um das Thema Blutspende erhalten Interessierte online unter www.blutspende.de oder telefonisch kostenfrei unter **0800 11 949 11**.

SOZIALVERBAND VdK
Ortsverband Hildrizhausen-Altdorf

Ältere vor Hitze schützen – Kommunale Hitzeaktionspläne erstellen!

Zum bundesweiten Hitzeaktionstag im Juni rief die Bundesarbeitsgemeinschaft der Seniorenorganisationen (BAGSO), der auch der Sozialverband VdK angehört, dazu auf, Ältere besser vor Hitze zu schützen. Mit fortschreitendem Klimawandel nehme die Hitzebelastung seit Jahren zu und stelle ein Gesundheitsrisiko für alle dar. „Zu den besonders Gefährdeten zählen vor allem ältere und pflegebedürftige Menschen", so die BAGSO. Sie appelliert an alle Kommunen, Hitzeaktionspläne zu erstellen und umzusetzen, um negativen gesundheitlichen Folgen vorzubeugen. Hitzeaktionspläne sollten sowohl Sofortmaßnahmen als auch langfristige vorsorgende Maßnahmen umfassen und einen Fokus auf Risikogruppen legen, empfiehlt auch die Weltgesundheitsorganisation (WHO). Für den Hitzeschutz von Älteren mit Pflege- und Unterstützungsbedarf sind aus BAGSO-Sicht vor allem verhältnispräventive Maßnahmen wichtig. Sie setzen in der Umwelt der Menschen an, wie klimaangepasste Gebäude- und Freiraumplanung. Denn Pflegebedürftige könnten nur eingeschränkt Einfluss auf ihr Verhalten nehmen und seien bei Hitze häufig auf die Hilfe anderer angewiesen, beispielsweise bei Flüssigkeitsaufnahme oder Kleidungswechsel. Zugleich könne sich der alte Körper nicht mehr so leicht an hohe Temperaturen anpassen, vor allem, wenn zusätzlich chronische Erkrankungen bestehen, auch nehme das Durstgefühl ab, so die BAGSO.

Ortsvorsitzende Gerlinde Messer, Telefon (0 70 34) 79 32

Harmonika-Club Hildrizhausen e.V.

Einladung zum Jugendkonzert

Regelmäßig kommen die Kinder und Jugendlichen des Harmonika-Clubs zum Musikunterricht und lernen Akkordeon, Klavier und Keyboard. Zu Hause wird kräftig geübt und geprobt – da ist

doch klar, dass auch gezeigt werden will, was man schon kann. Nervenkitzel, Aufregung und Lampenfieber gehören auch dazu. Und natürlich darf ein tolles Publikum nicht fehlen!

Deshalb laden wir Sie alle; alle Eltern, Geschwister, Großeltern und Freunde des HCHs herzlich zu unserem musikalischen Nachmittag am

Sonntag, 16. Juli 2023 um 14.00 Uhr im Schönbuchsaal

ein. Zur Stärkung gibt es für kleine und große Künstler sowie die Zuhörer Kaffee und Kuchen und Getränke.

Wir freuen uns, Sie als unsere Gäste begrüßen zu dürfen. Seien sie gespannt auf unsere Nachwuchskünstler!

Ihr Harmonika-Club Hildrizhausen

DLRG Hildrizhausen

DLRG Sommerferienprogramm

In den Sommerferien 2023 findet wieder ein Ferienprogramm der DLRG Herrenberg statt.

Die DLRG bietet für Kinder von 3 bis 10 Jahren kostenfreie Erste-Hilfe-Kurse an.

Dabei lernen die Kinder spielerisch, wie sie hilfebedürftigen Menschen begegnen und helfen können. Die Kinder lernen Notfallsituationen zu erkennen, zu beurteilen und entsprechend zu handeln. Zudem wird das Absetzen eines Notrufes mit den Kindern geübt. Mit allen Sinnen lernen sie verschiedene Verbandsmaterialien kennen und wie sie selbst Verbände anlegen können.

Termine:

- 8. August 2023 im DLRG-Zentrum in Herrenberg-Gültstein
- 17. August 2023 im DLRG-Zentrum in Herrenberg-Gültstein
- 31. August 2023 im Schönbuchsaal in Hildrizhausen
- 5. September 2023 im DLRG-Zentrum in Herrenberg-Gültstein

Die Anmeldung zu den Kursen und viele weitere Veranstaltungen sind in unserem Veranstaltungsportal zu finden:
https://dlrg-herrenberg.de/veranstaltungen

DLRG-Zentrum feierlich eröffnet

Mit einem Festakt wurde das neue DLRG-Zentrum Herrenberg am Freitagabend, 16. Juni 2023 gebührend eingeweiht. Nach rund 650 Tagen Bauzeit und über 4000 ehrenamtlich geleisteten Arbeitsstunden konnte das Gebäude nun den aktiven Mitgliedern, Spendern, Vertretern der Baufirmen und der Öffentlichkeit präsentiert werden.

Die Gäste konnten bei den Festreden einen Eindruck vom hohen Engagement für den Neubau gewinnen und welche Bedeutung dieser für die Zukunft der Ortsgruppe darstellt. Welch intensive Vorbereitung und zielstrebige Planung nötig waren, kam dabei immer wieder zur Ansprache.

Als Beginn des Projekts kann eine Vorstandsklausur im Jahr 2014 gesetzt werden, an welcher die Notwendigkeit zur Schaffung geeigneter Räumlichkeiten für die zukünftige Entwicklung der Ortsgruppe erkannt wurde.

Dieser folgte dann im Jahr 2016 ein Grundsatzentschluss und die Suche nach geeigneten Immobilien und Grundstücken. 2018 konnte nach langer Suche mit der Stadt Herrenberg ein entsprechendes Grundstück gefunden werden. Von da an bekam das Projekt einen ganz neuen Schub, die Planungen wurden an das Grundstück angepasst, erste Kosten- und Finanzierungspläne entworfen und Architekten mit der konstruktiven Umsetzung beauftragt.

Nach der Abstimmung des Gesamtprojekts durch die Mitglieder und der Klärung letzter Formalitäten konnte im Oktober 2021 der Spatenstich erfolgen. Von da an konnte beinahe täglich ein Baufortschritt beobachtet werden und das neue DLRG-Zentrum nahm immer weiter Gestalt an.

Der Baustart fiel jedoch genau in die Zeit der Kostensteigerungen und Materialengpässe, die eine immense Herausforderung darstellten. Gemeinsam mit den Baufirmen konnten entsprechende Lösungen gefunden werden um den Bau dennoch voranzubringen und Dank 68 besonders aktiven Mitgliedern konnten die Kostensteigerungen durch mehr Eigenleistung deutlich abgefangen werden. Über 4000 ehrenamtliche Stunden sind seither in das Projekt geflossen und neben dem Einsatz auf der Baustelle wurde das Vereinsleben weiter aufrechterhalten. Schwimmkurse, Trainingsabende, Wachdienste, Jugendaktivitäten und alle weiteren DLRG Veranstaltungen haben weiterhin stattgefunden und konnten trotz der Doppelbelastung sogar noch ausgebaut werden.

Ein solches Großprojekt und die Vereinsaktivitäten insgesamt können natürlich nicht ohne die Unterstützung und das Verständnis der Familien und Partner*innen stattfinden, die DLRG Herrenberg bedankt sich herzlichst dafür.

Bereits seit Januar finden verschiedene Veranstaltungen im neuen Gebäude statt. Lehrgänge, Jugendaktivitäten, Sitzungen, Treffen von verschiedenen Vereinsgruppen, häufig auch mehrere Veranstaltungen parallel und inklusive Bewirtung können nun problemlos stattfinden.

TSV Hildrizhausen

Öffnungszeiten Geschäftsstelle:

Dienstag von 8.00 bis 10.00 Uhr
und Donnerstag von 16.00 bis 18.00 Uhr.
Telefon (0 70 34) 25 75 83
E-Mail: geschaeftsstelle@tsv-hildrizhausen.de
Internet: www.tsv-hildrizhausen.de

Sportgaststätte: Telefon (0 70 34) 27 99 77

Abteilung Fußball

Neues aus der Abteilung Fußball

Beachvolleyballturnier am 19. August 2023

Nach 3 Jahren Pause sind wir zurück! In diesem Sommer steht das große Beachvolleyballturnier des TSV Hildrizhausen zum 5ten Mal an. Überlegt nicht lange und seid mit dabei! Am Samstag, 19. August 2023 ab ca. 9.00 Uhr wollen wir alle Mitglieder des Vereins und alle Interessenten aus dem Umkreis recht herzlich auf dem Sportgelände des TSV Hildrizhausen zu diesem Event begrüßen. Für Essen und Getränke sorgen die Fußballer unserer Aktiven-Mannschaft.

Wir benötigen euren Sportsgeist, um 16 Mannschaften mit mindestens 4 Spielern jeweils auf den Sand zu bekommen. Abhängig von der Teilnehmeranzahl wird einige Tage vor der Veranstaltung der genaue Spielplan bekannt gegeben.

Damit auch euer sportlicher Ehrgeiz geweckt wird, stehen attraktive Prämien für die besten Mannschaften in Aussicht. Deshalb bitten wir euch um eine verbindliche Anmeldung.

Die Startgebühr beläuft sich auf 20 Euro pro Mannschaft. Eine kurze **Anmeldung** per Mail mit Mannschaftsname, Spieleranzahl und Ansprechpartner ist ausreichend. Diese bitte bis zum 23. Juli 2023 an pascalkaiserpk@yahoo.com senden (Betreff: Anmeldung Beachvolleyball).

Wir freuen uns auf einen sonnigen Sommertag.

PS: Nach der Siegerehrung (ab ca. 18.00 Uhr) wollen wir es ordentlich krachen lassen und verwandeln das Feld in eine ausgelassene **BEACHPARTY**. Neben dem Feld bieten wir außerdem wieder die Möglichkeit zu spannenden BEER PONG Duellen. Allerlei Getränke, Leckeres vom Grill und das Barzelt ermöglichen dabei gute Laune bis in die Morgenstunden.

Wenn ihr auch Lust habt, Teil des besten Vereins zu werden, dann kommt im Training vorbei. Die Vorbereitung der Herren findet ab dieser Woche statt. Die Frauen trainieren ab dem 25. Juli wieder.

F-Junioren

Sommerturnier in Kuppingen am Sonntag, 02. Juli 2023

Das erste Turnier in diesem Sommer bestritten wir beim TSV in Kuppingen. Es erwartete uns ein gut organisiertes Turnier mit einem schönen Rasen und bester Verpflegung. Auch der bewölkte Himmel ging mit Beginn des Turniers auf und das Wetter passte sich den Gegebenheiten an.

Leider spiegelte sich das nicht in unserer Leistung wieder und so konnten wir uns aus fünf Spielen lediglich ein Unentschieden erspielen.

Die TSG Tübingen war das einzige Team, mit dem wir auf Augenhöhe spielten, die anderen Mannschaften waren schlichtweg zu gut für uns an diesem Tag. Was uns am Ende bleibt, sind drei erzielte Tore und die Erfahrung eines Turnieres ohne eigenen Sieg.

Auch das gehört zu der Lernkurve dieser Mannschaft dazu und wir sind uns sicher, dass sie im nächsten Turnier wieder beweisen wird, was in ihr steckt.

Bedanken möchten wir uns bei den wie immer zahlreich erschienenen TSV-Anhängern.

Ergebnisse:

TSG Tübingen – TSV	1:1
TSV – GSV Maichingen	0:1
VfL Sindelfingen – TSV	2:0
TSV – VfL Herrenberg	1:3
TSV – TSV Kuppingen	1:4

Es spielten (Tore): Lean Binder, Julian Bissinger (1), Luca Di Dio, David Grbavac, Maxim Keim, Lion Kovacs (1), Dario Neveselov, Mika Schoening, Mats Schütz (1)

Gym24 Juniorcup in Deckenpfronn am Sonntag, 09. Juli 2023

Das zweite Turnier in diesem Sommer war etwas Besonderes. Zum ersten Mal überhaupt traten wir mit zwei Mannschaften bei einem Turnier an und hatten alle Mann am Start. Etwas Sorgen machte uns nur das Wetter, welches an diesem Wochenende Rekordtemperaturen versprach.

Glücklicherweise begannen wir bereits um 09.00 Uhr waren bis zum Mittag mit unseren Spielen durch.

Im Gegenteil zum Turnier in Kuppingen starteten beide Mannschaften hochkonzentriert und waren sowohl in der Defensive hellwach und aggressiv gegen den Ball, als auch effektiv in der Chancenverwertung. Vier zu-null Siege zum Start waren die verdiente Ausbeute.

Und dann begann die Hitze einzusetzen. Die Temperaturen, gepaart mit unangenehmen Gegnern, machten unseren Jungs in der Folge zu schaffen und wir kamen in den letzten Spielen zu durchwachseneren Ergebnissen. Am Ende können sich unsere fünf Siege und ein Unentschieden aber durchaus sehen lassen. Zumal wir mit sechs Spielern, die noch bei den Bambinis spielen könnten, angetreten sind.

Jedem einzelnen hat man den Spaß, den sie an diesem Tag hatten, angesehen. Anschließend hat der Großteil der Mannschaft den sonnigen Tag im gerade eröffneten Freibad ausklingen lassen.

An dieser Stelle möchten wir uns bei Marcus und Mike bedanken, die als Trainer eingesprungen sind und uns mit den beiden Mannschaften unterstützt haben. Es ist schön, Unterstützung dieser Art zu erhalten und es hat uns viel Spaß mit euch gemacht.

Bedanken möchten wir uns auch bei den wie immer zahlreich erschienenen TSV-Anhängern, auf die wir uns auch bei unserem nächsten Sommerturnier freuen. Dieses findet am kommenden Sonntag, 16. Juli 2023 in Deufringen statt.

Ergebnisse:

VfL Herrenberg 1 – TSV 2	0:1
FC Gärtringen – TSV 1	0:3
SV Oberjesingen – TSV 2	0:1
VfL Herrenberg 2 – TSV 1	0:2
JSG Hengstett – TSV 2	3:0
SV Deckenpfronn – TSV 1	4:2
TSV 2 – TV Darmsheim	1:3
TSV 1 – SC Neubulach	3:1
SV Affstätt – TSV 2	2:1
TSV Altensteig – TSV 1	0:0

Es spielten (Tore): Lean Binder, Julian Bissinger (9), Pepe Braun, Luca Di Dio, David Grbavac, Maurice Hahn (1), Maverick Kapperman, Maxim Keim (1), Lion Kovacs, Dario Neveselov, Ben Schillaci, Marco Schmickl, Mika Schoening, Mats Schütz (2), Naim Türkoglu (1), Sila Üresin

TSV Hildrizhausen

Abteilung Tennis

5. Spieltag Verbandsrunde 2023

Hallo liebe Tennisfreunde, die Woche startete bereits am Montag mit den ersten Begegnungen. Unsere **U9** verlor leider ihre Begegnung gegen Sindelfingen. Mats holte hier den einzigen Punkt. Erfolgreich an dem Tag war die **Herren 65 Doppelrunde**. Bei den 4 Doppeln wurden 3 gewonnen und nur eines verloren.

Am Mittwochvormittag spielten die **Herren 65** gegen Sportkultur Stuttgart. Nach der Niederlage letzte Woche, war die Mannschaft dieses Mal wieder erfolgreich mit einem 4:2. Durch den Erfolg bleibt die Mannschaft in Reichweite zum Tabellenführer mit einer Bilanz mit 3:1 Siegen. Unser Team bei der **Hobby-Damen Doppelrunde** war ebenfalls erfolgreich. Von 4 Doppel wurden 3 gewonnen und nur 1 verloren. Die Mannschaft beendet damit mit 2 Siegen und 4 Niederlagen bereits die Saison.

Am Freitag erreichten unsere **U15 Junioren** den ersten Saisonsieg. Dieser war beim 6:0 Erfolg gegen SPG Neubulach/Neuweiler 2 auch ungefährdet. Lediglich ein Satz wurde verloren.

Zum ersten Mal richtig gefordert waren die **Herren 60**. Gegen den Tabellennachbarn aus Fellbach stand es 3:3 nach den Einzeln. In den Doppeln wurde es dann spannend. Uli und Michael gewannen ihr Doppel souverän aber Wolfgang/Jochen und Detlev/Alex gingen jeweils im dritten Satz in den Match-Tie-Break. Wolfgang und Jochen behielten die Nerven und gewannen ihren 3. Satz mit 12:10. Damit bleibt die Mannschaft ungeschlagen auf Platz 1. Die **Damen 40** sind dagegen nach der Niederlage letzte Woche wieder zurück in der Erfolgsspur. Das 6:0 gegen den Tabellenletzten aus Sindelfingen war wichtig. Mit einer Bilanz von 2:1 Siegen ist noch in beide Tabellenrichtungen alles möglich. Spannender war es bei den **Damen 60** gegen TC Weissach-Flacht 1. Nach den Einzeln stand es 2:2 aber durch den Erfolg in beiden Doppeln wurde die Begegnung mit 4:2 gewonnen. Damit sind die Damen immer noch ohne Niederlage und liegen nur aufgrund des schlechteren Matchverhältnisses auf Platz 2. Am Wochenende kommt es zur Vorentscheidung im Kampf um die Meisterschaft im direkten Duell gegen den Tabellennachbarn aus Gültstein/Mötzingen. Chancenlos waren die **Herren 50-2** gegen Feuerbach 1. Kein Einzel wurde gewonnen, in den Doppel war noch der Ehrenpunkt drin, aber hier wurden zwei Doppel im Match-Tie-Break verloren.

Am Sonntag holten die **Herren 1** ihren ersten Saisonsieg. Nach einem 3:3 in den Einzeln, holte die Mannschaft die benötigten 2 Doppelpunkte. Mit noch 2 ausstehenden Spielen ist vielleicht der Nichtabstieg doch noch zu vermeiden. Den dritten Sieg im vierten Spiel holten die **Damen 1**. Dem 3:1 nach den Einzeln folgten dann noch beide Doppelpunkte zum 5:1 gegen TV Münsingen 1. Am Wochenende kommt es zur Revanche gegen TC Onstmettingen um evtl. doch noch die Meisterschaft zu holen. Nachdem die **Damen 2** schon bei ihrem ersten Spiel denkbar knapp nur nach Punkten gewonnen hatten, war der Sieg am Sonntag gegen HTC Stuttgarter-Kickers nicht knapper möglich. Nachdem 3 Einzel verloren wurde, musste das Team beide Doppel gewinnen. Dies gelang tatsächlich und am Ende stand die Begegnung 3:3 nach Matches, Sätze 6:6 und auch bei den Spielen unentschieden 48:48. Unsere Mannschaft hatte das Spiel doch gewonnen, da die Regel entscheidet, dass bei so einem Gleichstand die Mannschaft gewonnen hat, die das Einser-Doppel gewonnen hat. Somit bleiben unsere Damen 2 mit 3:0 Siegen an der Tabellenspitze.

Die nächsten Spiele am Wochenende

Samstag, 15. Juli 2023, 14.00 Uhr:

Herren 50-1 daheim in Hildrizhausen gegen TA TSV Heumaden 1

Herren 60 daheim in Altdorf gegen TEV R.W. Fellbach

Damen 40 auswärts gegen TSC Renningen 1

Damen 60 auswärts gegen SPG Gültstein/Mötzingen 1

Sonntag, 16. Juli 2023, 10.00 Uhr:

Herren 1 daheim in Altdorf gegen TC Dätzingen 1

Damen 1 auswärts gegen TC Onstmettingen 1

Herren 30 auswärts gegen TA KV Stuttgart 95 2

VR-Talentiade U9 auswärts gegen TA TV Darmsheim 1

Montag, 17. Juli 2023, 10.00 Uhr:

Herren 65 Doppelrunde gegen TC Weil im Schönbuch 1

Mittwoch, 19. Juli 2023, 10.00 Uhr:

Herren 65 auswärts gegen TA MTV Stuttgart 1

MV Stadtkapelle Holzgerlingen e.V.

Sommerkonzert

Herzliche Einladung zum diesjährigen **Sommerkonzert** der Ukulelenkinder, die von Conny Schmors unterrichtet werden sowie der „Fetzigen Noten“, der Jugendkapelle des Musikvereins, am **Sonntag, 23. Juli um 14.00 Uhr** im W3 in Holzgerlingen.

Nach dem traditionllen Sommerkonzert der Ukulelenkinder, gibt es die Möglichkeit andere Instrumente anzuhören und auszuprobieren, da die „Fetzige Noten“ ein paar „fetzige Musikstücke“ spielen werden. Querflöte, Klarinette, Saxophon, Tenorhorn, Posaune, E-Bass, Schlagzeug können nach dem Konzert bestaunt und ausprobiert werden. Was für eine einmalige Chance!

www.mv-holzgerlingen.de

Ski- und Snowboardschule Schönbuch e.V.

Jahreshauptversammlung der Ski- und Snowboardschule Schönbuch e.V.

Am Mittwoch, 19. Juli 2023 findet unsere Jahreshauptversammlung statt. Dazu laden wir alle SUSSS-Mitglieder herzlich ein.

Zeit: 20.00 Uhr

Ort: Stadiongaststätte Holzgerlingen, Hinter den Weingärten 5

Tagesordnungspunkte:

1. Bericht des Vorstands
2. Bericht der Skischulleitung
3. Bericht des Kassiers
4. Bericht des Kassenprüferteams
5. Diskussion der Berichte
6. Entlastungen
7. Neuwahlen
8. Beschlussfassung über Anträge

Anträge zur Tagesordnung müssen spätestens sieben Tage vor der Jahreshauptversammlung schriftlich beim Vorstand (Michael Blessing, Amalienstraße 4, 71088 Holzgerlingen, vorstand@susss.de) eingereicht werden.

INLINE-Kurse zum Start in die Sommerferien ab 26. Juli 2023 – jetzt anmelden!

Noch laufen die aktuellen Kurse – doch wir planen schon die nächste Runde zum Start in die Sommerferien. Das Interesse ist nach wie vor extrem hoch. Das freut uns – und wir machen gerne ehrenamtlich für euch weiter. Hier der Überblick, wie immer findet ihr alle Details zu allen Kursangeboten online unter www.susss.de

1. Bambini-Inline-Treff für 4-5-Jährige
   a. Niveau: Fortgeschrittene
   b. Termine: Mittwoch, 26. Juli, Donnerstag, 27. Juli und Freitag, 28. Juli 2023
   c. Wo: Schulhof Schönbuch-Gymnasium Holzgerlingen
   d. Wann: 16.00 bis 17.00 Uhr
   e. Kosten: 21 Euro (27 Euro Nichtmitglieder)
2. Basiskurs: Inline-Treff für Kids von 6-10 Jahren
   a. Niveau: Anfänger und Fortgeschrittene
   b. Termine: Mittwoch, 26. Juli, Donnerstag, 27. Juli und Freitag, 28. Juli 2023
   c. Wo: Schulhof Schönbuch-Gymnasium Holzgerlingen
   d. Wann: 17.00 bis 18.30 Uhr
   e. Kosten: 24 Euro (30 Euro Nichtmitglieder)
3. Ball- und Tourenspaß auf Inline-Skates – ab 9 Jahre
   a. Niveau: Könner
   b. Termine: Mittwoch, 26. Juli, Donnerstag, 27. Juli und Freitag, 28. Juli 2023
   c. Wo: Schulhof Schönbuch-Gymnasium Holzgerlingen
   d. Wann: 17.00 bis 18.30 Uhr
   e. Kosten: 24 Euro (30 Euro Nichtmitglieder)
4. Inline-Tour für Erwachsene
   a. Drei Termine – drei Touren!
   b. Termine: Mittwoch, 26. Juli, Donnerstag, 27. Juli und Freitag, 28. Juli 2023
   c. Wo: Schulhof Schönbuch-Gymnasium Holzgerlingen
   d. Wann: 17.00 bis 18.30 Uhr
   e. Kosten: 24 Euro (30 Euro Nichtmitglieder)

Für alle vier Angebote gilt: Teilnahme nur mit vollständiger Schutzausrüstung möglich (Helm und Schützer für Hände, Ellbogen und Knie). Alle Infos zu unseren Inline-Angeboten plus Anmeldung unter www.susss.de. Genießt den Sommer, bleibt schön gesund und bis ganz bald!

Grüße von der

Ski- und Snowboardschule Schönbuch e.V.

Inline-Treff für Kids – mit der SUSSS

Obst- und Gartenbauverein Schönbuch

Einladung zur Jahreshauptversammlung mit anschließendem Vereinsfest

Zu unserer ersten, regulären Jahreshauptversammlung am **Samstag, 19. August 2023** möchten wir alle Mitglieder ganz herzlich einladen.

Diese findet um **17.00 Uhr** auf dem Flurstück 5535 (48.652224, 9.033722) im **Gewann Weihdorf in Schönaich** statt. Dabei handelt es sich um die Wiese, auf welcher bereits im vergangenen Jahr das Vereinsfest stattgefunden hat.

Es ist folgende Tagesordnung vorgesehen:

- Eröffnung und Begrüßung
- Annahme der Tagesordnung
- Berichte
  - 1. Vorsitzender
  - Kassier
  - Kassenprüfer
- Entlastungen
- Ausblick

Anträge für die Versammlung müssen bis spätestens 12. August 2023 beim 1. Vorsitzenden eingereicht werden.

Gezeichnet, Dennis Mohr, 1. Vorsitzender

Telefon (01 76) 34 35 86 87
E-Mail: mohr.dennis@aol.com

Direkt im Anschluss an die offizielle Versammlung möchten wir unser diesjähriges Vereinsfest durchführen. Um die Planung für das Fest durchführen zu können, brauchen wir bitte eine verbindliche Anmeldung. Gerne könnt ihr eure Familie mitbringen und mit uns zusammen ein tolles Fest feiern.

Anmeldung bitte bis zum **12. August 2023** an Dennis Mohr.

Infos zur Durchführung des Festes:

- Bitte bringt eigenes Geschirr und Gläser für Euch mit
- Grillgut und Getränke besorgen wir und stellen diese zum Selbstkostenpreis bereit (ein Sparschwein wird bereitstehen)
- Wir werden Grill und Bierbankgarnituren organisieren

Wir würden uns sehr über Salat- und Kuchenspenden freuen. Zur besseren Koordination bitte bei der Anmeldung mitteilen.

Über Euer Kommen freuen wir uns sehr!

Euer Vorstand und Ausschuss

Parteien und Wählervereinigungen

SPD-Ortsverein Schönbuchlichtung

Telefonsprechstunde mit Florian Wahl

Welche politischen Themen beschäftigen Sie gerade? Wie erleben Sie Veränderungen oder Probleme in Ihrem Alltag? Was läuft gut? Wo gibt es Ihrer Meinung nach Handlungsbedarf?

Der Landtagsabgeordnete Florian Wahl lädt wieder zur Bürger*innensprechstunde ein – auch diesmal ganz unkompliziert per Telefon. Wer ein Anliegen, Vorschläge oder schlicht Redebedarf hat, kann auf diesem Weg direkt mit dem Abgeordneten ins Gespräch kommen. „Kommen Sie ruhig auf mich zu, wenn Sie etwas bewegt“, so Florian Wahl, „ich freue mich über alle Gespräche!“

Die Sprechstunde soll am Montag, 24. Juli 2023 von 16.30 bis 17.30 Uhr stattfinden. Interessierte sind herzlich dazu eingeladen, sich im Wahlkreisbüro des Abgeordneten unter Telefon 07031 6333 465 oder per Email an info@florian-wahl.de für ein Gespräch anzumelden. Florian Wahl wird Sie am 24. Juli dann anrufen!

Mitteilungen anderer Behörden

Zulassungsstellen im Landkreis Böblingen am Mittwoch geschlossen

Das Landratsamt Böblingen informiert, dass die Zulassungsstelle in Böblingen sowie die beiden Außenstellen in Herrenberg und Leonberg am Mittwoch, 19. Juli wegen einer internen Schulung ab 12.00 Uhr geschlossen sind.

Termine können online gebucht werden unter www.lrabb.de/zulassung.

Kultur.Wein.Genuss

Veranstaltung des Fördervereins Aussichtsturm im Naturpark Schönbuch e.V., der Lembergerland Kellerei und der Tourismusinitiative Schönbuch & Heckengäu

**Donnerstag, 3. August 2023, 17.30 Uhr
im Maurener Schloßgarten**

Kultur.Wein.Genuss – unter diesem Motto steht die gemeinsame Veranstaltung, die in Kooperation zwischen dem Förderverein Aussichtsturm im Naturpark Schönbuch, der Lembergerland Kellerei Rosswag und der Tourismusinitiative Schönbuch und Heckengäu stattfindet.

Am 3. August um 17.30 Uhr startet der Genuss-Spaziergang im Maurener Schlossgarten. An insgesamt fünf interessanten Plätzen in der herrlichen Kulturlandschaft zwischen dem Hofgut Mauren und der „großen Linde“ bei Hildrizhausen werden Weine der Lembergerland Kellerei Rosswag verkostet und Interessantes über die Natur und die Kulturlandschaft berichtet.

Der Spaziergang dauert etwa drei Stunden, die Strecke auf guten ausgebauten Pfaden und landwirtschaftlichen Wegen hat eine Länge von knapp 5 Kilometern. Zum Wein wird ein kleiner Imbiss gereicht. Die Kosten für den Kultur.Wein.Genuss – Spaziergang liegen bei 33 Euro je Teilnehmer. Die Anmeldung erfolgt über den Weinshop der Lembergerland Kellerei, www.lembergerland.de.

Diakonie- und Sozialstation Schönbuchlichtung

Altdorf · Breitenstein · Hildrizhausen · Holzgerlingen · Neuweiler · Weil im Schönbuch

Du suchst einen Job, der Sinn erfüllend ist, und brauchst eine Wohnung

Wir haben Beides!

Der Job:

Arbeiten als Pflegefachkraft in der ambulanten Pflege, mit oder ohne Pflegeausbildung.

Voraussetzung: Führerschein, Spaß an der Pflege, Zugehörigkeit in einer christlichen Kirche.

Die Wohnung:

Drei Zimmer, 67 m², zentrumsnah in Holzgerlingen, nach Süden ausgerichtet.

Melde dich!

Bei der Diakoniestation, Telefon (0 70 31) 6 84 74 10,
E-Mail: dieckmann@dsst-schoenbuchlichtung.de

Bei der evangelischen Kirche, Telefon (0 70 31) 60 72 72,
E-Mail: Traugott.Messner@elkw.de

Sprachakrobatik und Jonglage im Bürgerhaus Altdorf – mit Marcus Jeroch

Für die **Kulturinitiative Altdorf** steht am 22. Juli ein weiteres Highlight im Jubiläumsjahr 2023 an: **Marcus Jeroch** wird im Altdorfer Bürgerhaus Sprachakrobatik und Jonglage der Extraklasse bieten. Der Berliner Varietékünstler war bereits im Jahr 2015 mit seinem Programm „SEHQuenzen“ bei der Kulturinitiative Altdorf zu Gast und hatte damals so stark beeindruckt, dass von den Veranstaltenden der Wunsch aufkam, Jeroch auch im Best-of-Programm im Jubiläumsjahr auf die Bühne zu bekommen.

In seinem Programm **„Schöner Denken“** wird Marcus Jeroch dort anknüpfen, wo er aufgehört hatte. Mit Worten und Bällen. Ein Vergnügen für Herz und Hirn. Zu erleben gibt es gespielte Wortfreude, aber nicht nur. Ob Gegenstände oder Poesie, Wortkaskaden oder Hüftschwung mit Hula-Hoop, Marcus Jeroch überrascht mit seinen eigenwilligen Jonglagen aus Ton und Wirklichkeit.

Die Veranstaltung mit Marcus Jeroch findet am **Samstag, 22. Juli 2023 um 20.00 Uhr im Bürgerhaus Altdorf** statt. Einlass ist um 19.30 Uhr. Karten können in der Apotheke im Dorf in Altdorf, in der Buchhandlung BuchPlus in Holzgerlingen und im Internet unter **www.kulturinitiative-altdorf.de** erworben werden. Der Eintrittspreis beträgt 18 Euro, Schüler und Studenten bezahlen 15 Euro. Die Kulturinitiative Altdorf sorgt für Speisen und Getränke.

Was sonst noch interessiert

Der Bezirksbienenzüchterverein Herrenberg informiert:

Lichterfest am 22. Juli 2023 ab 18.00 Uhr

Das diesjährige Veranstaltungswochenende des Bezirksbienenzüchtervereins Herrenberg beginnt am **Samstag, 22. Juli um 18.00 Uhr** am Lehrbienenstand des BV Herrenberg (Alte Steige) **mit dem traditionellen Lichterfest** bei Zander im Bierteig und Live Musik.

Gläserne Produktion 2023 – Tag der offenen Tür am 23. Juli 2023 von 10.00 bis 17.00 Uhr

Neben der ausführlichen Besichtigung des im Jahr 2022 eröffneten Wildbienengartens bietet der Tag der offenen Tür die Möglichkeit, sich am Lehrbienenstand ausführlich über die Aufzucht und Pflege von Bienenvölkern oder die Gewinnung von Honig und anderen Bienenprodukten zu informieren. In kurzen Vorträgen und Vorführungen werden alle für die Pflege und Haltung von Bienen benötigten Gerätschaften und Arbeitsweisen vorgestellt. Für das leibliche Wohl der Besucher wird mit Mittagessen, Kaffee, Kuchen und Getränken bestens gesorgt.

Der Lehrbienenstand des BV Herrenberg liegt an der Alten Steige zwischen Waldfriedhof und Herrenberg und ist ca. 5 Gehminuten vom Parkplatz des Waldfriedhofes entfernt. Hinweisschilder befinden sich am Eingang zum Parkplatz und weisen den Weg zum Veranstaltungsort. Der Veranstaltungsort ist von Herrenberg kommend direkt erreichbar und bietet begrenzte Parkmöglichkeiten vor Ort.

Werbung informiert!
krzbb.de

Stadtbücherei Holzgerlingen
Böblinger Straße 28
71088 Holzgerlingen
Telefon (0 70 31) 6 80 85 50
www.stabue-holzgerlingen.de

Öffnungszeiten: Mo, Do, Fr 14.30 – 18.30 Uhr,
Di, 14.30 – 17.30 Uhr, Sa 10.00 – 13.00 Uhr

Heiss auf Lesen 2023 – es gibt noch freie Plätze

Schülerinnen und Schüler aufgepasst: auch dieses Jahr findet wieder die beliebte Sommer-Leseaktion statt, die euch anspornen soll, in den Ferien Bücher zu lesen und die Bücherei zu besuchen. **Es gibt noch freie Plätze.** Für die Anmeldung benötigt Ihr die Unterschrift von einem Elternteil.

Bücher vorstellen

Lese-Start ist am 10. Juli 2023. Jedes von Euch gelesene Buch, über das ihr uns ein bisschen erzählen könnt, entspricht einem Los. Eine große Auswahl an neuen Kinder- und Jugendbüchern warten darauf von Euch gelesen zu werden.

Abfragezeiten

Pro Bücherei-Besuch kannst Du ein Buch vorstellen. Zu folgenden Zeiten kannst Du mit Deinen gelesenen Büchern vorbei kommen:

Montag	17.00 bis 18.30 Uhr
Dienstag	16.00 bis 17.30 Uhr
Donnerstag	17.00 bis 18.30 Uhr
Freitag	17.00 bis 18.30 Uhr

Mutpol – Diakonische Jugendhilfe,
Region Böblingen
Familienzentrum Holzgerlingen
Altdorfer Straße 5
71088 Holzgerlingen

Familienzentrum Holzgerlingen

Materialspenden für das Sommerferiencamp gesucht

Nachdem wir nun das Programm für das Sommerferiencamp geplant haben, geht es daran, Materialien für die kreativen Projekte zu besorgen. Im Sinne der Nachhaltigkeit möchten wir auch viele Dinge „recyclen“ und nicht neu bestellen. Vielleicht haben Sie etwas von den benötigten Dingen zuhause, das Sie selbst nicht mehr brauchen. Wir freuen uns über Ihre Spende!

Benötigt werden insbesondere:

- leere Schuhkartons oder andere Kartons, Pakete
- leere Gurkengläser
- Tontöpfe
- Bilderrahmen verschiedene Größen
- Korken
- Wolle, Wollreste
- verschiedene Bastelperlen für Armbänder
- Papier bunt und weiß, verschiedene Stärken
- Bälle oder andere Outdoor-Spiele

Wenn sie etwas Entsprechendes beisteuern können, melden Sie sich gerne über familienzentrum@mutpol.de oder 070312961912 (Anrufbeantworter).

Vielen Dank für ihre Unterstützung!

Ihr Sommerferiencamp-Team

Holzgerlinger Waldkinder für Kinder von 3-10 Jahren

Die Kinder lernen, begleitet durch eine pädagogische Fachkraft und eine Erzieherin und Waldpädagogin, die spannende Welt des Waldes auf eigene Faust kennen. Vom Waldkindergarten ausgehend erkunden sie den heimischen Wald mit seiner geheimnisvollen Tier- und Pflanzenwelt. Sie erleben die Natur hautnah und mit allen Sinnen. Achtsamkeit, Körperbewusstsein, Selbstvertrauen wird so auf spielerische Weise gefördert und alle haben viel Spaß zusammen.

Kursleitung: Beatrice Korell

Termine: 12 x mittwochs ab 13. September 2023, ausgenommen Schulferien

Kosten: 178 Euro für 12 Termine

Online-Anmeldung unter: www.familienzentrum-mutpol.de -> Angebote für Kinder und Jugendliche

Bewegung- Balsam für Körper und Seele

Abende im Herbst – Start 13. September 2023

Sich entspannen mit sanfter Körperarbeit und tänzerischer Bewegung, Spielräume entdecken und gestalten, Kraft schöpfen für den Alltag in dem wertschätzenden Raum einer Gruppe. Folgende Themen werden an je einem Abend bearbeitet: Rücken-Hände-Füße-Rhythmus-Raum-Balance. Für die „Teilete“, unseren kulinarischen Ausklang jeden Abend, bitte einen kleinen Beitrag mitbringen: das kann ein Dessert, Obst, Brezeln, Käse, o.a. sein. Getränke stehen bereit.

Voraussetzungen: Freude an Bewegung.

Ab September finden 6 Abende statt. Die Termine können einzeln oder alle besucht werden.

Kursleitung: Uta-Maria Köninger, Tanztherapeutin, freischaffende Künstlerin

Kosten: 12,00 Euro pro Abend, bei Buchung aller Abende 60,00 Euro

Termine:

- Mittwoch, 13. September 2023
- Mittwoch, 27. September 2023
- Mittwoch, 11. Oktober 2023
- Mittwoch, 25. Oktober 2023
- Mittwoch, 8. November 2023
- Mittwoch, 22. November 2023

jeweils von 19.00 bis 21.00 Uhr

Online-Anmeldung unter: www.familienzentrum-mutpol.de -> Angebote für Erwachsene

Familienlädle Holzgerlingen
Tübinger Str. 43
Kontakt: Über das Familienzentrum Holzgerlingen
(0 70 31) 2 96 19 12
familienzentrum@mutpol.de

Second-Hand-Laden für Kinder und Jugendliche

Öffnungszeiten in den Sommerferien

31. Juli bis 11. August 2023 geöffnet:
Jeweils Montag, Mittwoch, Freitag: 9.30 bis 12.30 Uhr und Donnerstag: 14.30 bis 18.00 Uhr.

Vom 15. August bis 9. September haben wir geschlossen.

Ab Montag, 11. September sind wir wieder für Sie da!

Ob Groß, ob Klein, schaut doch mal rein!

Im Familienlädle darf jede:r einkaufen! Dabei werden Nachhaltigkeit und soziales Engangement unterstützt.

Wir freuen uns auf Euren Besuch bei uns!

Was gibt es zu sehen?

Wir führen Kleidung und Schuhe für Babys, Kinder, Jugendliche (bis Gr. 176) und werdende Mütter. Außerdem gibt‘s bei uns allerlei Spielzeug, Bücher, Puzzle.

Wie funktioniert‘s?

Bestückt wird das Familienlädle durch die Spende von gut erhaltenen, sauberen Kleidungsstücken und Kindersachen von Mitmenschen, die die Dinge selbst nicht mehr brauchen und gerne weitergeben möchten. Wir bieten diese zu kleinen Preisen an.

Bitte beachten Sie:

- Spendenabgabe nur bis 30 Minuten vor Ladenschluss möglich
- **Annahme von Sommerkleidung!**
- **Keine Annahme von Winterkleidung mehr**

Vielen Dank für Ihr Verständnis.

Das Familienlädle befindet sich in Holzgerlingen in der Tübinger Straße 43. **Ansprechpartnerinnen:** Susanne Binder und Sarah Huber, Telefon (0 70 31) 2 96 19 12, familienzentrum@mutpol.de

Blaues Kreuz
Suchtkrankenhilfe
mit biblischer Orientierung

Regiert das Chaos jetzt dein Leben,
hält der Alkohol dich fest,
Hilfe wird es immer geben,
wenn du dir nur helfen läßt. F. Peterthalner

Du bist zu stolz, nimmst Hilfe nicht an,
dann bist du allein, und ganz dumm dran.
Zum Erstgespräch laden wir herzlich ein,
du kannst Angehöriger oder Betroffener sein.
Die Gespräche vor Ort, bleiben auch dort.

Wir treffen uns wo?

In Böblingen, dienstags in den Räumen der Kreuzkirche am Südbahnhof, in der Tübinger Str. 77

Wann?

Zeitpunkt: 18.30 bis 20.00 Uhr

Kontakte:

S. Schäufele, Telefon (0 70 31) 60 22 69
Gerd-Erlo Hanke, Telefon (0 70 31) 27 99 02
Email: kontakt@bk-bb.de
web: www.bk-bb.de

Für Schönaich:

Montags 14-tägig, in den geraden Wochen von 18.30 bis 20.00 Uhr.

Kontakte:

D. Vent, mobil Telefon (01 71) 5 20 04 18,
Festnetz Telefon (0 70 31) 4 67 49 44
E-Mail: davent1941@gmail.com,
kontakt@bk-schoenaich.de
web: www.bk-schoenaich.de

Klinikverbund Südwest

Eine tickende Zeitbombe

Im Rahmen der kostenfreien Vortragsreihe „Medizin für Sie“ spricht Chefarzt Dr. Viktor Reichert über das Aortenaneurysma

Es trifft meist Ältere über 65 Jahren, doch wie viele es betrifft, ist unklar. Denn ein Aneurysma macht in der Regel keine Symptome. Die Rede ist von Aussackungen in der Bauchaorta, einem Teil der Hauptschlagader. Ist diese Aussackung größer als fünf Zentimeter oder ein Größenwachstum von mehr als einem Zentimeter pro Jahr zu verzeichnen, sollte ein Bauchaortenaneurysma operativ entfernt werden. Die Gefahr einer Ruptur ist sonst zu groß. Deshalb bieten Krankenkassen eine Vorsorgeuntersuchung der Bauchaorta an.

Am Dienstag, den 18. Juli 2023 um 19.00 Uhr informiert Dr. Dr. med. habil. (RUS) Viktor Reichert, Chefarzt der Klinik für Gefäßchirurgie, vaskuläre und endovaskuläre Chirurgie an den Kliniken Sindelfingen, darüber, was ein Bauchaortenaneurysma überhaupt ist, wann und wie es behandelt werden sollte und wann eine Operation ratsam ist. Nach dem Vortrag steht der Referent für Fragen zum Thema zur Verfügung. Der Vortrag findet an den Kliniken Sindelfingen, im Chesterfield-Saal statt. Das Parken während der Veranstaltung ist kostenlos.

Die Vortragsreihe wird mit dem Thema „Wenn die Herzklappe verkalkt“ am 15. August fortgesetzt.

Gemeinde Hildrizhausen

Mitteilungsblatt

Herausgeber: Bürgermeisteramt Hildrizhausen,
Verantwortlich für den Textteil: Bürgermeister Schöck
Verantwortlich für den Anzeigenteil: Jonathan Jungkenn, Anzeigenleiter
Südwest Media Network GmbH, Wilhelmstraße 34, 71034 Böblingen,
Telefon (0 70 31) 62 00-25, Fax (0 70 31) 62 00-78
Druck und Verlag: KREISZEITUNG Böblinger Bote,
Wilhelm Schlecht GmbH & Co. KG,
71034 Böblingen, Wilhelmstr. 34, Tel. (0 70 31) 62 00-0.
Das Mitteilungsblatt erscheint in der Regel freitags
Anzeigenschluss mittwochs 10.00 Uhr
Für Anzeigen gilt die Preisliste Nr. 60, gültig ab 1. Januar 2022.
Redaktionsschluss: Dienstag, 10.00 Uhr
Das Mitteilungsblatt wird an alle erreichbaren Haushalte kostenfrei geliefert.
Leser-Service-Telefon: (0 70 31) 62 00-50

Parkinson kann uns alle treffen!

Fördern Sie bahnbrechende Forschung.
Infos auf www.Parkinsonfonds.de

IBAN: DE92 100 205 000 003 871 808

ParkinsonFonds Deutschland

Der wichtigste Förderer wissenschaftlicher Forschung nach den Ursachen der Parkinson-Krankheit in Deutschland.