Bürger + Gemeinde

Nachrichtenblatt Gemeinde Hildrizhausen

66. Jahrgang – Freitag, 28. April 2023 – Nummer 17

Aus der Arbeit des Gemeinderats

Kurzbericht über die Gemeinderatssitzung am 25. April 2023

Fragestunde

Im Rahmen der Fragestunde wurde aus der Mitte der Zuhörerschaft gefragt, wie der aktuelle Stand im Zusammenhang mit der geplanten Erweiterung des Gewerbegebiets ist. Bürgermeister Schöck erläuterte, dass die finanziellen Mittel zum notwendigen Erwerb der restlichen Grundstücke in diesem Bereich durch die Gemeinde im Haushaltsplan 2023 veranschlagt sind, so dass dieser jederzeit erfolgen kann. Zur Umsetzung dieses Vorhabens ist es notwendig, dass die Gemeinde im Eigentum aller betreffenden Grundstücke ist. Die entsprechenden Eigentümer sollen daher im Laufe des Jahres erneut in Bezug auf ihre Bereitschaft zum Verkauf ihrer Grundstücke abgefragt werden.

Darüber hinaus wurde eine Frage zum aktuellen Stand in Bezug auf die neue Kindertagesstätte „Untere Rosne“ (Platzzahl, Öffnungszeiten, Konzept usw.) gestellt. Der Vorsitzende verwies in diesem Zusammenhang auf seine vorgesehenen Ausführungen beim nächsten Tagesordnungspunkt, bei denen hierauf eingegangen werden wird.

Kindergartenbereich:

Beschluss der örtlichen Bedarfsplanung im Kindergartenjahr 2023/2024

Hierzu wurde einstimmig beschlossen:

1. Der Gemeinderat nimmt die Ausführungen zustimmend zur Kenntnis.
2. Der Gemeinderat beschließt die örtliche Bedarfsplanung für das Kindergartenjahr 2023/2024.

Festlegung der zweiten Verkaufstranche kommunaler Bauplätze im Baugebiet „Rosneäcker“

Zu diesem Tagesordnungspunkt erfolgte folgender einstimmiger Beschluss:

1. Im Zuge der zweiten Tranche sollen im August/September 2023 auf der Basis der aktuellen Bauplatzvergaberichtlinien und der festgelegten Verkaufspreise die der Anlage zu entnehmenden fünf hellgrün markierten Grundstücke für Einfamilienhäuser sowie die drei dunkelgrün markierten Grundstücke für Doppelhaushälften im Baugebiet „Rosneäcker“ über die Plattform BAUPILOT zum Verkauf angeboten werden.
2. Die Verwaltung wird beauftragt, diese Verkaufstranche abzuwickeln und dem Gemeinderat über das Ergebnis zu berichten.

Bausachen:

Neubau eines Wohnhauses mit zwei Wohnungen, Doppelgarage und Stellplatz, Dinkelstraße 16

Das gemeindliche Einvernehmen nach § 36 BauGB in Verbindung mit § 31 BauGB zu der Erdaufschüttung in Höhe von 1,18 m im Zusammenhang mit diesem Vorhaben wurde einstimmig nicht erteilt. Eine Erdaufschüttung in Höhe von 1,00 m ist jedoch laut Bebauungsplan zulässig.

Neubau eines Einfamilienhauses mit Carport und Stellplatz, Dinkelstraße 35

Neubau einer Doppelhaushälfte mit Garage und Stellplatz, Tübinger Straße 26

Nachdem die Festsetzungen des Bebauungsplanes „Rosneäcker“ bei diesen beiden Vorhaben vollständig eingehalten sind, nahm der Gemeinderat die Ausführungen dazu lediglich zur Kenntnis.

Neubau eines Einfamilienhauses mit Doppelgarage, Zeppelinstraße 16

Das gemeindliche Einvernehmen nach § 36 BauGB in Verbindung mit § 34 BauGB in Bezug auf dieses Vorhaben wurde einstimmig erteilt.

Errichtung einer Packstation, Hanns-Klemm-Straße 2

Das gemeindliche Einvernehmen nach § 36 BauGB zur Befreiung von den Festsetzungen des Bebauungsplanes „Brühl-Elwer Teil I“ in Bezug auf die Überschreitung der überbaubaren Grundstücksfläche durch dieses Vorhaben nach § 31 BauGB wurde einstimmig erteilt.

Verschiedenes – Bekanntgaben – Anfragen

Der Vorsitzende gab bekannt, dass in der nichtöffentlichen Sitzung am 29. März 2023 keine Beschlüsse gefasst wurden.

Hinweis im Zusammenhang mit der Gremienarbeit des Gemeinderates:

Die öffentlichen Sitzungsvorlagen als jeweilige Entscheidungsgrundlage mit wichtigen Informationen zu den einzelnen Tagesordnungspunkten können im **Ratsinformationssystem der Gemeinde Hildrizhausen** nachgelesen werden.
Hierauf können Sie entweder direkt über
https://hildrizhausen.ris-portal.de/
oder über eine Verlinkung auf der Startseite der Gemeindehomepage (www.hildrizhausen.de) unter der Rubrik „Schnell gefunden“ zurückgreifen.
Nutzen Sie diese Möglichkeit der Information!

Öffnungszeiten / Telefon

Gemeindeverwaltung . . . . . **Tel.:**
Zentrale; Vorzimmer BM 93 87-0
Einwohnermeldeamt 93 87-11
Standesamt / Rente 93 87-12
Finanzwesen 93 87-14
Kasse 93 87-15
Steueramt 93 87-16
Hauptamt / Personalamt 93 87-22
Jugendreferat 93 87-17
Montag bis Freitag 9.00–12.00 Uhr
Donnerstag 16.30–18.30 Uhr
Freitagnachmittag kein Dienstbetrieb . . . . . .
Internet . . . . . www.hildrizhausen.de
E-Mail:. . . . . info@hildrizhausen.de
Polizeiposten Holzgerlingen . . . . . (0 70 31) 41 60 40
Die Dienststelle ist nicht ständig besetzt.
In dringenden Fällen Polizeirevier Böblingen anrufen . . . . (0 70 31) 13-25 00

Wichtige Telefonnummern

Notruf: Polizei 1 10
Notruf: Feuerwehr . . . . . (auch Notruftelefax) 1 12
Notruf: Notarzt / Rettungsdienst . . . . . (auch Notruftelefax) 1 12
Krankentransport . . . . . (im Mobilfunk mit Vorwahl 0 70 31) 1 92 22
Polizeireiver Böblingen . . . . . (0 70 31) 13-25 00
Bauhof 6 26 81
Kläranlage . . . . . (0 70 31) 60 90 70
Freibad 79 90
Schönbuchschule . . . . . 2 54 48-0, Fax: 2 54 48-30
Kindergärten:
Schönbuchstraße 3 04 82
Panoramastraße 3 06 06
Schule 3 00 31
Waldkindergarten . . . . . (01 60) 7 03 31 23
Diakonie- und Sozialstation Hildrizhausen 6 55 77 41
Fr. von Pupka-Lipinski, Holzgerlingen . . . . . (0 70 31) 6 84 74-0
Verein für Hilfe, Pflege u.Begegnung . . . . . 9 42 51 79 / (01 60) 93 97 64 53
IAV-Stelle mit Demenzagentur Schönbuchlichtung
Beratung zum Thema Pflege und Demenz . . . . . (0 70 31) 6 84 74-60
Palliative Care Team Landkreis Böblingen
Telefon für Aufnahmen:. . . . . (0 71 52) 33 04-4 24
Ambulanter Erwachsenenhospizdienst Region Böblingen
Hospizgruppe Holzgerlingen, Altdorf, Hildrizhausen
(Schwerkranke begleiten, Sterbenden nahe sein, Angehörige stützen)
Einsatzleitung . . . . . (0 70 31) 3 04 94 02
Ambulanter Kinder- u. Jugendhospizdienst Landkreis Böblingen
Dasein, Zuhören, Zeit haben . . . . . (0 70 31) 6 59 64 01
Telefonseelsorge evangelisch (08 00) 1 11 01 11
katholisch (08 00) 1 11 02 22
Seelsorge für Kinder und Jugendliche . . . . . (08 00) 1 11 03 33
Gespräch im Schutz der Anonymität – bei Tag und im dringenden Fall auch nachts
Landratsamt Böblingen / Amt für Soziales und Teilhabe / Sozialer Dienst
Informationen über Sozialleistungen nach SGB XII wie Hilfe zum Lebensunterhalt, Grundsicherung im Alter und bei Erwerbsminderung, Hilfe zur Pflege. Orientierungsberatung bei finanziellen und sozialen Schwierigkeiten für Personen ab 18 Jahren.
Frau Barut . . . . . (0 70 31) 6 63-15 69
Familie am Start – Hilfen von Anfang an
Beratung, Begleitung und Unterstützung von Müttern und Vätern
ab Beginn der Schwangerschaft bis zum 3. Lebensjahr . . (0 70 31) 6 63-24 03
Beratungsstelle für Schwangere (anerkannt nach § 219 StGB)
Gesundheitsamt des Landkreises Böblingen
Termine nach telefonischer Vereinbarung. . . . . (0 70 31) 6 63-17 17
THAMAR Anlauf und Beratungsstelle
gegen sexuelle Gewalt . . . . . (0 70 31) 22 20 66
AMILA – Beratungsstelle bei häuslicher Gewalt
info@amila-beratung.de . . . . . (0 70 31) 6 32-8 08
MOBILE – Managment von Beruf und Familie . . . . (0 70 31) 6 63-1928
GEWALTig überfordert – wenn Pflege an Grenzen stößt
Mo.–Do. von 16.00–18.00 Uhr . . . . . (0 70 31) 6 63 30 00
Evang. Pfarramt . . . . . 42 50, Fax: 6 07 75
Kath. Pfarramt. . . . . (0 70 31) 7 47 00
Kundeninformation und Service
des Abfallwirtschaftsbetriebs . . . . . (0 70 31) 6 63-15 50
Elektro-Notdienst der Innung Böblingen . . . . . (01 72) 7 14 96 96
Unitymedia – Kundenservice . . . . . (07 11) 54 88 81 50
Notrufnummer Badische Rheingas. . . . . (0 76 21) 9 33 20
EnBW Störungsannahme . . . . . (0800) 3 62 94 77

Notdienste

Ärztlicher Notdienst

Notfallpraxis Sindelfingen

am Krankenhaus Sindelfingen,
Arthur-Gruber-Straße 70, 71065 Sindelfingen

Öffnungszeiten:
Montag – Donnerstag von 18.00 bis 22.00 Uhr
Freitag von 16.00 bis 22.00 Uhr
Samstag, Sonn- und Feiertag von 8.00 bis 22.00 Uhr

Notfallpraxis Herrenberg

am Krankenhaus Herrenberg,
Marienstraße 25, 71083 Herrenberg

Öffnungszeiten:
Freitag von 16.00 bis 22.00 Uhr
Samstag, Sonn- und Feiertag von 8.00 bis 22.00 Uhr

Die Patienten können direkt ohne Voranmeldung in eine der Praxen kommen. Können Patienten nicht in eine Notfallpraxis kommen, weil sie beispielsweise bettlägerig sind, erreichen sie unter der Telefonnummer 116 117 den Arzt im Bereitschaftsdienst, der für medizinisch notwendige Hausbesuche eingeteilt ist.

Diese Nummer gilt auch, wenn Patienten außerhalb der Öffnungszeiten der Notfallpraxen in der Nacht Kontakt mit dem diensthabenden Arzt aufnehmen möchten, weil sie medizinische Hilfe benötigen.

Der ärztliche Bereitschaftsdienst ist nicht mit dem Rettungsdienst zu verwechseln, der in medizinischen Notfällen zu rufen ist. Dazu gehören insbesondere Verdacht auf Schlaganfall oder Herzinfarkt, starke Blutungen, Atemnot oder Vergiftungen. In diesen Fällen ist sofort die 112 anzurufen.

Ein Patient kann jede Notfallpraxis seiner Wahl aufsuchen.

docdirekt – Kostenfreie Onlinesprechstunde

Montag bis Freitag von 9.00 bis 19.00 Uhr:

Kostenfreie Onlinesprechstunde von niedergelassenen Haus- und Kinderärzten, nur für gesetzlich Versicherte unter Telefon (07 11) 96 58 97 00 oder docdirekt.de.

Kinder- und jugendärztlicher Notdienst

Kinder- und jugendärztliche Notfallpraxis
am Klinikum Böblingen, Bunsenstraße 120

Montag bis Freitag von 19.00 bis 22.00 Uhr
Samstag, Sonntag und Feiertage von 8.30 bis 22.00 Uhr

Die Patienten können direkt ohne Voranmeldung in die Praxis kommen. Zentrale Rufnummer: **116 117**

Augenärztlicher Bereitschaftsdienst

Patienten wenden sich an die zentrale Augenärztliche Notfallpraxis am Katharinenhospital in der Augenklinik, Kriegsbergstraße 60, Haus K, 70174 Stuttgart.

Die Notfallpraxis hat geöffnet freitags von 16.00 bis 22.00 Uhr und an Wochenenden und Feiertagen von 9.00 bis 22.00 Uhr. Zu den übrigen Zeiten im Notfalldienst ist die Notaufnahme der Augenklinik zuständig.

Zentrale Rufnummer: **116 117**

HNO-Bereitschaftsdienst

Universitätsklinikum Tübingen – HNO-Klinik,
Elfriede-Aulhorn-Straße 5, Gebäude 600

Öffnungszeiten:
Samstag, Sonntag und Feiertag von 8.00 bis 22.00 Uhr

Patienten können ohne Voranmeldung in die Notfallpraxis kommen.
Zentrale Rufnummer: **116 117**

Zahnärztlicher Notdienst

Zahnärztliches Notdienstzentrum Stuttgart,
Schloßstraße 74, 70176 Stuttgart

Öffnungszeiten:
Montag bis Donnerstag:
ab 20.00 bis 6.00 Uhr des Folgetags
Jedes Wochenende:
von Freitag ab 20.00 Uhr bis Montag 6.00 Uhr durchgehend

Gesetzliche Feier- und Brückentage: durchgehend

Eine Voranmeldung in der Praxis ist nicht nötig

Zentrale Notrufnummer (07 61) 12 01 20 00

Apotheken

Dienstbereitschaft von 8.30 bis 8.30 Uhr

Samstag, 29. April 2023

Staufer-Apotheke Sindelfingen, Gartenstr. 25
Telefon (0 70 31) 87 44 87

Hibiscus-Apotheke Hildrizhausen, Altdorfer Str. 9
Telefon (0 70 34) 86 45

Sonntag, 30. April 2023

Bahnhof-Apotheke Böblingen, Bahnhofstr. 19
Telefon (0 70 31) 2 52 23

Montag, 1. Mai 2023

Atlas Apotheke Dagersheim, Hauptstr. 11
Telefon (0 70 31) 67 13 30

Fortuna-Apotheke Dettenhausen, Störrenstr. 35
Telefon (0 71 57) 6 10 15

Dienstag, 2. Mai 2023

Paracelsus Apotheke Böblingen, Postplatz 14
Telefon (0 70 31) 2 50 43

Mittwoch, 3. Mai 2023

Apotheke am Eichle in Schönaich, Holzgerlinger Str. 3
Telefon (0 70 31) 4 14 97 77

Apotheke am Marktplatz Sindelfingen, Marktplatz 4
Telefon (0 70 31) 81 45 37

Donnerstag, 4. Mai 2023

Apotheke 42 Böblingen, Poststr. 42
Telefon (0 70 31) 20 43 60

Freitag, 5. Mai 2023

Stern-Apotheke Sindelfingen, Mercedesstr. 12
Telefon (0 70 31) 87 85 00

Flora-Apotheke Weil im Schönbuch, Hauptstr. 102
Telefon (0 71 57) 6 33 30

Das Rathaus informiert

Start des Glasfaserausbaus durch die Deutsche Glasfaser in der kommenden Woche

Beginn in der Quellenstraße und Im Gäßle

Nachdem vor rund einem Jahr klar war, dass die Deutsche Glasfaser das Glasfasernetz in Hildrizhausen ausbauen wird, starten nun konkret die ersten Arbeiten im Ortsgebiet. Vergangenen Donnerstag konnten sich die Bürgerinnen und Bürger vorab bei einer Informationsveranstaltung in der Schönbuchhalle über den gesamten Bauablauf und die technische Abwicklung informieren sowie Fragen an die Deutsche Glasfaser richten.

Die ersten Arbeiten für den Glasfaserausbau werden in der Quellenstraße und Im Gäßle vorgenommen. Die Glasfaserkabel werden dazu im Gehwegbereich bzw. dort, wo kein Gehweg vorhanden ist, am Straßenrand verlegt. Aufgrund dessen kommt es zu Fahrbahneinengungen in diesen Bereichen. **Die Arbeiten der zwei Kolonnen starten voraussichtlich am kommenden Dienstag, den 02. Mai 2023 und dauern ca. zwei Wochen.**

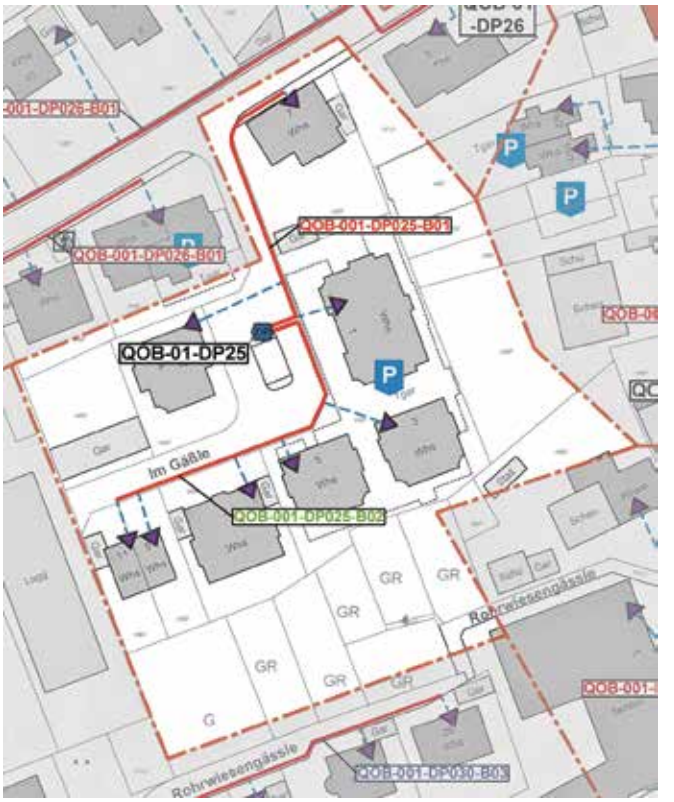

Der Ausbau des Glasfasernetzes bedeutet für die Gemeinde Hildrizhausen einerseits eine erhebliche infrastrukturelle Verbesserung. Andererseits wird es jedoch auch nicht zu vermeiden sein, dass es zu Beeinträchtigungen kommt. Wir bitten daher hierfür um Verständnis und um Beachtung der entsprechenden Einschränkungen in den kommenden Monaten.

Sperrung des Steinhauwegs

In der kommenden Woche erfolgt eine teilweise Sperrung des Steinhauwegs **vom 2. bis 05. Mai 2023**. Die Firma Strohäker wird im Zuge der Erschließungsmaßnahmen des Neubaugebiets „Rosneäcker“ für die Netze BW eine Mittelspannungsleitung umschließen. Im Bereich der Einfahrt der neuen Dinkelstraße ist daher ein Aufgraben der Straße notwendig. Aufgrund dessen ist eine **Befahrung des Steinhauweges vom Kreisverkehr in Richtung Friedhof und umgekehrt nur eingeschränkt möglich**.

Sobald die Aufgrabungsarbeiten durchgeführt sind, kann die Firma Strohäker eine Stahlplatte über den Graben legen, damit der Friedhof, die Kleingartenanlage und das Waldhaus trotz dessen über den Steinhauweg angefahren werden können.

Die betroffenen Anwohner bzw. Beschäftigten wurden bereits benachrichtigt.

Wir bitten um Verständnis für die dadurch entstehenden Beeinträchtigungen.

Maienstecken – Kein Freibrief für strafbare Handlungen

Das Maienstecken hat eine langjährige Tradition, die auch weiterhin aufrecht erhalten werden soll. Die Grenzen sind jedoch dort erreicht, wo das Maß des Vertretbaren überschritten wird, Schäden verursacht werden sowie Gefahren für den Einzelnen und die Öffentlichkeit entstehen. Wenn strafrechtliche Tatbestände der Sachbeschädigung und Körperverletzung erfüllt werden, dann hat dies mit Maienstecken nichts mehr zu tun.

Leider war auch in unserer Gemeinde in den letzten Jahren zu beobachten, dass die Grenzen des Erlaubten in mehreren Fällen überschritten wurde (Eier, Senf oder Ketchup usw. an Autos, Hausfassaden und Ampelanlagen, offene Schachtdeckel sowie Verschmutzung der Straßen durch Klopapier).

Wir möchten aus diesem Anlass ebenso die Eltern ansprechen, denn die Aufsichtspflicht entfällt auch in der Mainacht nicht. Wir bitten dringend, die Kinder auch auf die rechtlichen Konsequenzen einer polizeilichen Anzeige hinzuweisen.

In diesem Sinne wünschen wir allen einen schönen 1. Mai.

Standesamt am 2. Mai 2023 geschlossen

Das Standesamt Hildrizhausen ist am Dienstag, den 2. Mai 2023 aufgrund einer Fortbildungsveranstaltung ganztägig geschlossen.

Wir bitten um Beachtung.

Kindergarten „Panoramastraße“: Elterninformation zur Sanierung der Panoramastraße im 2. Quartal 2023

Die Eltern von Kindern im Kindergarten „Panoramastraße“ wurden in der vergangenen Woche über die Auswirkungen der anstehenden Sanierung in der Panoramastraße insbesondere auf den Zugang zum Kindergarten und auf die Parksituation informiert. Das entsprechende Anschreiben wird zur allgemeinen Information im Folgenden abgedruckt:

„Im Zuge des Neubaugebiets „Rosneäcker“ wird auch die Panoramastraße komplett saniert. Dabei werden unter anderem die bestehenden Wasser- und Abwasserleitungen erneuert. Momentan werden die Arbeiten noch im Kreuzungsbereich Tübinger Straße / Panoramastraße ausgeführt, bereits ab nächster Woche jedoch werden diese in der Panoramastraße fortgeführt.

Aufgrund dessen wird die Panoramastraße abgesperrt. Lediglich für die Anwohner der Panoramastraße ist ein Befahren der Straße noch möglich. **Für Sie als Eltern, deren Kinder den Kindergarten „Panoramastraße“ besuchen, bedeutet dies, dass der Zugang zum Kindergarten über die Panoramastraße ab nächster Woche nicht mehr möglich ist (also bereits ab dem kommenden Montag, den 24. April 2023).** Über diesen schnellen Baufortschritt wurden wir auch erst heute konkret informiert.

Wir bitten Sie daher, den **Kindergartenzugang über die Hofäckerstraße** zu benutzen. Bitte beachten Sie beim Bringen der Kinder mit einem Fahrzeug auch die Halteverbote in der Hofäckerstraße, besonders im Bereich des Feuerwehrgerätehauses. Auch das Parken auf privaten Stellplätzen ist ausdrücklich untersagt. Hier kam es in den vergangenen Wochen bereits mehrfach zu Problemen. Insofern werden wir hierzu auch stichprobenartige Kontrollen durchführen.

Wir bitten um Ihr Verständnis für diese Einschränkungen. Bei Rückfragen stehen wir Ihnen gerne zur Verfügung.“

Verlegung der Biomüllabfuhr

Die nächste Biomüllabfuhr findet am **Mittwoch, 3. Mai 2023** statt.

Alle Abfallbehälter müssen am Abfuhrtag **mit geschlossenem Deckel** bis spätestens 6.00 Uhr bereit gestellt sein.

Bei der Gemeinde Hildrizhausen (rund 3.600 Einwohner/innen) sind folgende **unbefristete Stellen** neu zu besetzen:

Pädagogische Fachkräfte (m/w/d) in Voll- oder Teilzeit (zwischen 30 % und 100 %) ab dem 01. September 2023 (oder früher)

Wir bieten:

- einen unbefristeten Arbeitsvertrag mit 32 Tagen Urlaub (bei einer 5-Tage-Woche)
- Leitungs- bzw. Verfügungszeiten, die im Homeoffice erbracht werden können
- eine attraktive Bezahlung nach dem TVÖD SuE inklusive jährlicher Leistungsprämie und Sonderzahlungen (Jahressonderzahlung)
- ein nettes und kollegiales Team
- regelmäßige Fort- und Weiterbildungsmöglichkeiten

Ihr Profil:

- eine Ausbildung als Erzieher/in bzw. Kinderpfleger/in oder eine gleichwertige Qualifikation nach dem Fachkräftekatalog des § 7 KiTaG
- Flexibilität und Einsatzbereitschaft
- Teamfähigkeit, Belastbarkeit und Zuverlässigkeit

Hausmeister/in der Schönbuchschule und der Schönbuchhalle (m/w/d) in Vollzeit (39 Stunden/Woche) ab dem 1. September 2023 (oder früher)

Wir bieten:

- einen unbefristeten Arbeitsvertrag mit 30 Tagen Urlaub
- selbstständiges Arbeiten mit Personalführung
- eine attraktive Bezahlung nach dem TVÖD
- jährliche Leistungsprämie und Sonderzahlungen (Jahressonderzahlung)
- regelmäßige Fort- und Weiterbildungsmöglichkeiten

Ihr Profil:

- möglichst eine Ausbildung in einem handwerklichen Beruf
- Berufserfahrung im ausgeschriebenen Bereich
- handwerkliches Geschick und technisches Verständnis
- Flexibilität und Einsatzbereitschaft
- Teamfähigkeit, Belastbarkeit und Zuverlässigkeit

Alle Stellen sind grundsätzlich auch teilbar.

Ihre **schriftliche Bewerbung** mit den üblichen Unterlagen richten Sie bitte **bis zum 12. Mai 2023** an das Bürgermeisteramt Hildrizhausen, Herrenberger Straße 13, 71157 Hildrizhausen oder elektronisch an info@hildrizhausen.de.

Für eventuelle Rückfragen steht Ihnen Hauptamtsleiter Julian Jassmann unter der Telefonnummer (0 70 34) 93 87-22 oder per E-Mail unter jassmann@hildrizhausen.de gerne zur Verfügung.

Die Gemeinde Hildrizhausen sucht für die verkürzte Badesaison 2023 (voraussichtlich Mitte/Ende Juni bis Mitte September)

Mitarbeiter/innen (m/w/d) für die Freibadkasse und für die Reinigung der Sanitärräume im Freibad.

Auf die beiden genannten Tätigkeitsbereiche kann man sich entweder einzeln oder auch zusammen bewerben.

Als Kassierer/in sowie Reinigungskraft im Freibad ist ein sehr flexibler Arbeitseinsatz (auch an Wochenenden und Feiertagen) notwendig, da je nach Witterungsverhältnissen mehr oder weniger Arbeit anfällt und teilweise der Arbeitsabruf sehr kurzfristig durch den Betriebsleiter erfolgt.

Die Anstellung erfolgt in der Regel als Minijob (kurzfristige oder geringfügige Beschäftigung). Die Vergütung erfolgt dabei auf der Grundlage eines vereinbarten Stundenlohns nach geleisteter Arbeit auf Abruf (monatliche Stundennachweise). Bei den genannten Tätigkeiten ist zudem eine Teilung der Stellen denkbar, sodass der jeweilige Arbeitsumfang beispielsweise auch im Wechsel mit weiteren Personen geleistet werden kann.

Ihre **Kurzbewerbung** richten Sie bitte **bis zum 12. Mai 2023** an das Bürgermeisteramt Hildrizhausen, Herrenberger Straße 13, 71157 Hildrizhausen oder an info@hildrizhausen.de

Bei eventuellen Rückfragen erteilt Ihnen gerne Hauptamtsleiter Julian Jassmann, Telefon (0 70 34) 93 87-22, nähere Auskünfte.

Abschläge Wasserzins zum 30. April 2023

Zum **30. April** wird der **1. Abschlag** für den Wasserverbrauch 2023 fällig.

Die Höhe der Beträge der Abschlagszahlung entnehmen Sie der Wasserabrechnung vom 27. Januar 2023.

Wir möchten darauf hinweisen, dass hierfür **keine** weitere Abrechnung ausgetragen wird.

Bitte geben Sie bei der Überweisung das Buchungszeichen an.

Bei Erteilung eines SEPA-Lastschriftmandats entfällt die Überwachung der Zahlungsfälligkeiten. Die Abschläge werden dann jeweils zum Fälligkeitstermin von Ihrem Konto abgebucht.

Dazu stehen Ihnen zwei Möglichkeiten zur Verfügung. Entweder über scannen des QR-Codes auf der Wasserabrechnung oder über unsere Homepage www.hildrizhausen.de unter Rubrik „Rathaus & Gemeinderat“ – „Formulare & Merkblätter“ – „SEPA-Lastschriftmandat“.

Falls Sie uns bereits ein SEPA-Lastschriftmandat erteilt haben, gilt dieses selbstverständlich weiterhin.

Für Rückfragen stehen wir jederzeit gerne unter folgender Telefonnummer zur Verfügung: Frau Knecht, Tel. 07034/9387-16.

Gemeinde Hildrizhausen
Landkreis Böblingen

Die Gemeinde Hildrizhausen sucht zum 1. September 2023 eine/n Auszubildende/n (m/w/d) für die

praxisintegrierte Ausbildung zur/zum staatlich anerkannten Erzieher/in (PIA)

Die praxisintegrierte Ausbildung ist eine dreijährige Lehre, die zum Abschluss als staatlich anerkannte/r Erzieher/in führt. Dabei sind Sie von Anfang an in einer Kindertageseinrichtung tätig und lernen den pädagogischen Alltag kennen. Parallel dazu besuchen Sie die Fachschule für Sozialpädagogik in Herrenberg für die Grundlagen in der Theorie.

Wenn Sie sich in einem netten Team engagieren und Kinder ihren Alters entsprechend fördern wollen, verantwortungsbewusst und kommunikativ sind sowie Kreativität mitbringen, freuen wir uns auf Ihre Bewerbung.

Die fachlichen Voraussetzungen entnehmen Sie bitte der Verordnung des Kultusministeriums über die praxisintegrierte Ausbildung und Prüfung an den Fachschulen für Sozialpädagogik – Berufskollegs (BKSPIT-VO) vom 28. Juni 2017.

Ihre **schriftliche Bewerbung** mit den üblichen Unterlagen richten Sie bitte **bis zum 5. Mai 2023** an das Bürgermeisteramt Hildrizhausen, Herrenberger Straße 13, 71157 Hildrizhausen oder an info@hildrizhausen.de

Für eventuelle Rückfragen steht Ihnen Hauptamtsleiter Julian Jassmann, Telefon (0 70 34) 93 87-22, gerne vorab zur Verfügung.

Gemeinde Hildrizhausen
Landkreis Böblingen

Die Gemeinde Hildrizhausen sucht für das Kindergartenjahr 2023/2024 noch

Berufspraktikantinnen bzw. Berufspraktikanten (m/w/d) für das Anerkennungsjahr

in der Ausbildung zur/zum staatlich anerkannten Erzieher/in.

Im Rahmen des Anerkennungspraktikums werden alle anfallenden pädagogischen und organisatorischen Aufgaben, die Elternarbeit, pflegerische / hauswirtschaftliche Tätigkeiten sowie die Kooperation mit der Grundschule und anderen Einrichtungen vertieft.

Wenn Sie sich in einem netten Team engagieren wollen und neuen Ideen offen gegenüberstehen, freuen wir uns auf Ihre aussagekräftige Bewerbung.

Ihre **schriftliche Bewerbung** mit den üblichen Unterlagen richten Sie bitte **bis zum 5. Mai 2023** an das Bürgermeisteramt Hildrizhausen, Herrenberger Straße 13, 71157 Hildrizhausen.

Für eventuelle Rückfragen stehen Ihnen unsere Kindergartenleiterin Frau Uhlmann, Telefon (0 70 34) 3 00 31, und Hauptamtsleiter Julian Jassmann, Telefon (0 70 34) 93 87 22, vorab gerne zur Verfügung.

foodsharing

Keine Weitergabe von Gegenständen im Fairteiler

In den letzten Wochen wurden immer wieder Gegenstände zur Weitergabe in den Fairteiler gelegt. Das Häuschen ist allerdings nur für Lebensmittel gedacht.

Wer Gegenstände verschenken möchte, kann dafür den Verschenken-und-mehr Markt des Landkreis Böblingen[1], die Verschenkhäusle bei den Wertstoffhöfen (z.B. in Böblingen, Ehningen oder Herrenberg)[2] oder eine Verschenken-WhatsApp Gruppe[3] nutzen. Wir bitten um Verständnis.

[1] https://verschenkenundmehr.de/

[2] https://www.awb-bb.de/verschenk-haeusle.html

[3] Einladungslink bei Sophia Häußler,
per Mail an: s.haeussler@foodsharing.network

Die Nachhaltigkeit und wir

Mit vereinten Gärten oder: Wie der eigene Garten die ökologische Landwirtschaft unterstützen kann

Es ist Frühling und die Gartensaison ist schon in vollem Gange. Auch die Menschen, die beruflich Gemüse anbauen, haben schon die ersten Samen gesät und darüber nachgedacht, welche Sorte sie in diesem Jahr ausbringen. Gerade bei Salat ist das eine schwierige Wahl, denn die meisten Salatsorten existieren nur für eine kurze Zeit. Das liegt daran, dass sie nicht langfristig gegen Mehltau resistent sind. Mehltau ist ein Krankheitserreger auf Pflanzen, der sehr anpassungsfähig ist. Daher passiert es schnell, dass ein Mehltauerreger es schafft, eine bisher mehltauresistente Salatsorte doch zu befallen.

Im konventionellen Gemüseanbau werden gegen den Mehltau Spritzmittel verwendet, doch in der Biolandwirtschaft wird darauf verzichtet. Deshalb braucht es Sorten, die tolerant gegen Mehltau sind, wie z.B. die Salatsorte „Laibacher Eis“. Wenn diese Sorte mit Mehltau befallen wird, stirbt der Salat nicht ab und er kann trotzdem geerntet und verkauft werden. Doch solche Sorten sind Mangelware und oft von Patenten belegt, sodass das Saatgut teuer verkauft wird.

Das Projekt „mit vereinten Gärten“ von Satvia und ProSpecieRara soll dabei helfen, neue mehltauresistente Sorten zu züchten und frei für den Bioanbau zur Verfügung zu stellen. Im Rahmen des Projekts werden aus alten, mehltauresistenten Sorten neue Kreuzungslinien entwickelt und auf Mehltauresistenz, Aussehen und Geschmack getestet. Dafür müssen die Salate an vielen verschiedenen Orten angebaut werden. Das Projekt wird in ganz Mitteleuropa, von heißen Orten an der Südküste Italiens bis in die Alpen hinauf durchgeführt. So kommt der Salat mit vielen verschiedenen Mehltaustämmen in Berührung und die wirklich guten Sorten können überall erfolgreich angebaut werden.

Wer kann mitmachen?

Jede Person, die mindestens vier Quadratmeter Anbaufläche zum Salatanbau zur Verfügung hat, kann am Projekt teilnehmen. Dazu muss man sich auf der Website des Projekts registrieren (Siehe QR-Code, Registrierung ist offen bis Mitte Mai) und bekommt im Juni ein Päckchen mit einer der zu testenden Salatsorten zugeschickt. Bei der Ernte wird dokumentiert, ob der Salat von Mehltau befallen wurde. Und dann darf man natürlich selbst einen Geschmackstest durchführen.

Mit Salatanbau im eigenen Garten kann man helfen, neue Sorten für den Bio-Anbau zu finden ©
https://www.mit-vereinten-gaerten.org/

Das Jugendreferat informiert

Zusätzliches Kinoangebot mit „Oskar-Abend“ am Freitag, den 19. Mai 2023 im Schönbuchsaal Hildrizhausen!!!

Ein attraktives 3 x Filmvergnügen erwartet uns am Freitag, den 19. Mai 2023.

Um 14.30 Uhr jagt „Maurice der Kater“ nicht nur Mäuse... Danach (17.00 Uhr) erleben die Kids ein neues Abenteuer der??? Detektive (Achtung!! – beide Filme FSK: ab 6 Jahre).

Abends (20.00 Uhr) ist es uns dann tatsächlich gelungen, den aktuell 7-fach Oskar-preisgekrönten Film „Everything, Everywhere, All at Once“ zeigen zu können!

Achtung!!: Wer mit Abendgarderobe erscheint, erhält ein Freigetränk.

Wir freuen uns auf Sie/Euch!!!

Ihr/Euer Gemeindejugendreferent

Harry Sommer

Neues vom Kindergarten

Schönbuchstrolche Waldkindergarten Hildrizhausen e.V.

Steinofen

Was könnte man bei diesem Aprilwetter nur machen? Mal Regen, dann scheint die Sonne, dann regnet es wieder, manchmal doch ganz schön zum Verrückt werden. Aber nicht bei den Schönbuchstrolchen, die hatten nämlich eine tolle Idee. Wir grillen einfach. Und was benötigt man zum Grillen? Genau, einen Steinofen!

Zuerst wurden die roten Ziegel geholt, dann erstmal Sand, Matsch und Wasser vermengen, dass Zement entsteht. Alle Materialen wurden bereitgestellt. Mit Schaufeln und Händen wurde ein tiefes Loch gegraben. Danach fein säuberlich Stein für Stein aufeinandergelegt und Schicht für Schicht mit Zement verbunden. So entsteht eine stabile Steinmauer. Durch das Loch im Boden und hinteren Teil der Mauer ist genug Luft bzw. Sauerstoffzufuhr möglich.

Eine Steinplatte oben draufgesetzt und fertig ist der Steinofen. Sogar Käsespätzle konnten auf einem Backblech im Ofen wieder aufgewärmt werden. Mal sehen was noch so für Leckereien darin gebrutzelt werden können. Eins ist sicher, der Ofen wärmt auch ganz gut die Hände. Außerdem ist es auch einfach nur schön den Flammen zuzusehen, wie sie langsam kleiner werden und später die heiße Glut den Steinofen anheizt und die Würstchen auf den geschnitzten Stöcken im Handumdrehen grillt.

Volkshochschule

vhs.Böblingen-Sindelfingen
Außenstelle Altdorf/Hildrizhausen

Herrenberger Str. 13
Telefon (0 70 31) 64 00-82
E-Mail: altdorf_hildrizhausen@vhs-aktuell.de
www.vhs-aktuell.de

Öffnungszeiten:
Mo. 9.30 bis 11.00 Uhr

Neuroathletik-Schnupper-Workshop

Spaziergang mit neuroathletischen Aspekten

Beim Neuroathletik Workshop wollen wir die Verbindung zwischen Gehirn und Muskulatur aktivieren. Bei einem Spaziergang lernst du wesentlichen Elemente & Übungen kennen. Dieser Kurs ist ideal für Bewegungsfreudige, die ihren Sport und Alltag bewusster gestalten wollen.Der Kurs findet im Freien statt. Bitte wettertauglich kleiden. Einen kleinen Rucksack mit Getränk, Sitzkissen und ggf. kleine Vesper mitbringen.

Kursnr.: 370 303 12
Termin: Samstag, 6. Mai, 11.00 bis 13.00 Uhr
Ort: Stellhäusle zwischen Hildrizhausen und Herrenberg
Gebühr: Euro 15,- inkl. Nutzung Pulsuhr

Schloss Solitude

Ausblick inklusive: Auf verborgenen Wegen durch das Schloss und auf die Kuppel

Märchenhaft schön, romantisch auf einem grünen Hügel gelegen, das ist Schloss Solitude bei Stuttgart. 1763-1769 für Herzog Carl Eugen von Württemberg erbaut, diente es als Kulisse für zahlreiche Feste.

Aber wie kam das Essen auf die Tafel und wie wurden die offenen Kamine befeuert, ohne dass die feine Gesellschaft beim Feiern gestört wurde? Beim Blick hinter die Kulissen der prunkvollen Repräsentationsräume erkunden Sie über enge Gänge und Stiegen verborgene Zimmer und Dachkammern und lernen das ausgeklügelte Heizsystem des Schlosses kennen.

Der beschwerliche Aufstieg zur Kuppel überrascht mit einer ungewöhnlichen Perspektive in den Weißen Saal. Als Höhepunkt wartet bei gutem Wetter ein atemberaubender Ausblick von der Kuppel des Schlosses weit über die Region Stuttgart. So wird dieser Rundgang zu einem ganz besonderen Erlebnis, das lange in Erinnerung bleibt.

Die Führung erfordert viel Trittsicherheit. Besteigen der steilen Treppen und der Kuppel auf eigene Gefahr (120 steile Stufen).

Kursnr.: 214 072 10
Termin: Samstag, 6. Mai, 13.30 bis 15.00 Uhr
Ort: Stuttgart, Schloss Solitude
Gebühr: Euro 19,40 (inkl. 5,40 Euro Eintritt und Führung)

Führung: **Drei Jahrhunderte – vier Bahnhöfe in Stuttgart**

Vom Bahnhof 1848 bis zu Stuttgart 21

1848 bekam Stuttgart einen eigenen Bahnhof – auf Wunsch des Königs sollte dieser im Zentrum und in der Nähe seines Schlosses liegen. Eine große Herausforderung für die damaligen Ingenieure und Architekten. Ab 1911 plante der Architekt Paul Bonatz einen neuen, modernen Kopfbahnhof mit 16 Gleisen, einem Hotel und einem Turm, der gekrönt vom Mercedes-Stern, ein Stadtbild prägendes Wahrzeichen der Stadt wurde.

„STUTTGART 21“ ist das Schlagwort für den Umbau dieses oberirdischen Kopfbahnhofes zum modernen, abgesenkten Durchgangsbahnhof! 51 Km Tunnel sind durchgeschlagen, Gleise und Weichen werden verlegt und viele der 28 einzigartigen Kelchstützen stehen bereits. Die zahlreichen Proteste und Demonstrationen konnten den Bau nicht stoppen – der Volksentscheid brachte die Entscheidung. Auf diesem Rundgang erhalten Sie nicht nur viele interessante Informationen darüber, wie die Eisenbahn das Leben in der Stadt und das Stadtbild verändert(e), sondern vor allem auch zum Stand der aktuellen Bauarbeiten.

Kursnr.: 117 031 29
Termin: Freitag, 12. Mai, 14.30 bis 16.30 Uhr
Ort: Stuttgart
Gebühr: Euro 16,-

Fahrradtour: **Den „Giganten“ des Schönbuchs auf der Spur**

Uralte, urige Eichen ziehen seit jeher die Menschen in ihren Bann. In der Waldgesellschaft sind diese Baumriesen eine besondere Attraktion. Auch im Schönbuch gibt es noch etliche dieser beeindruckenden Naturdenkmale. Manche von ihnen sind Relikte der Waldweide und erinnern damit an jene Zeit, als Pferde, Rinder, Schweine, Schafe und Ziegen in den Wald getrieben wurden, um dort ihr Futter zu finden. Bei einer Radtour kommen wir auf gesicherten Wegen an mehreren dieser „Giganten“ vorbei: Große Eiche, Königseiche, Oskar-Klumpp-Eiche, Mahneiche, Dicke Eiche, Burgereiche, Eisenbachhaineiche und Sulzeiche. Sie fahren dabei mit dem Autor der Bücher „Faszination Schönbuch“, „Wilder Schönbuch“ und „Schönbuch – 101 Highlights“ gemütlich durch das sanft-hügelige und weitläufige Waldgebiet des Schönbuchs, lassen sich von einem Blick auf die Hügelkette der Schwäbischen Alb beeindrucken und machen auch einen kurzen Stopp im Kloster Bebenhausen, der Perle des Schönbuchs. Als Begleitperson sorgt Harry Stäbler mit für Ihre Sicherheit.

Die Radtour ist etwa 40 km lang. Das Tempo wird selbstverständlich der Gruppe angepasst; die Tour ist deshalb auch für „unmotorisierte“ Radfahrerinnen und Radfahrer geeignet.

Kursnr.: 136 034 61
Termin: Samstag, 20. Mai, 13.30 bis 17.30 Uhr
Ort: Weil im Schönbuch
Gebühr: Euro 19,-

Kirchliche Mitteilungen

Evangelische Kirchengemeinde Hildrizhausen

Öffnungszeiten des Gemeindebüros

Dienstag und Donnerstag 9.00 bis 11.00 Uhr

Tel. (0 70 34) 42 50 oder E-Mail: pfarramt.hildrizhausen@elkw.de

Pfarrer Roß steht Ihnen auch außerhalb der Bürozeiten für ein Gespräch zur Verfügung. Sie erreichen ihn unter (0 70 34) 4250 oder per E-Mail unter ross@evangelische-kirche-hildrizhausen.de.

Weitere Infos: www.evangelische-kirche-hildrizhausen.de

Wochenspruch

Ist jemand in Christus, so ist er eine neue Kreatur; das Alte ist vergangen, siehe, Neues ist geworden.

(2. Korinther 5,17)

Sonntag, 30. April 2023

10.00 Gottesdienst mit Taufe von Nora Turner (Pfarrer Roß)
Kollekte: Besondere gesamtkirchliche Aufgaben
10.00 Kinderkirche, Gemeindehaus
11.45 Taufe von Isabella Leitner (Pfarrer Roß)

Montag, 1. Mai 2023

14.00– Pflanzen- und Deko-Markt,
17.00 Kirchhof

Dienstag, 2. Mai 2023

20.00 Hauskreis, Paulus, Petrus oder Apollo?;
1. Korinther 1, 10-31; 3,5-11.21-23, Gemeindehaus

Mittwoch, 3. Mai 2023

16.00 Konfirmandenunterricht, Kirche

Donnerstag, 4. Mai 2023

18.00 Jungbläser, Gemeindehaus
20.00 Posaunenchor, Kirche

Freitag, 5. Mai 2023

9.45 Miniclub, Gemeindehaus (Seiteneingang links hinten)
16.00 Kinderchor, Gemeindehaus

Gottesdienst am Sonntag

„Leben in der Osterfreude“ ist das Thema im Gottesdienst am 30. April 2023 um 10.00 Uhr mit Pfarrer Roß. Im Gottesdienst wird Nora Turner getauft. Die Kollekte ist für besondere gesamtkirchliche Aufgaben bestimmt.

Leben in der Osterfreude

Gottesdienst - 30. April 2023 - 10 Uhr
Nikomedeskirche Hildrizhausen
mit Pfarrer Andreas Roß

oder live und 24/7 online auf
www.evangelische-kirche-hildrizhausen.de
Foto: alexa / pixabay

Kinderkirche am Sonntag

Die Kinderkirche findet für alle Kinder zwischen 4 und 12, wie immer sonntags von 10.00 bis 11.20 Uhr im Gemeindehaus in der Rosnestraße 15 statt. Herzliche Einladung an alle Kinder!

Kollektendank

Die Besucher des vergangenen Gottesdienstes am vergangenen Sonntag gaben 223 Euro für die Konfirmandenarbeit. Für die Kollekte ein herzliches Dankeschön. Gott segne Geber/innen und Gaben!

Die Kollekte heute ist für besondere gesamtkirchliche Aufgaben innerhalb der Evangelischen Kirche in Deutschland vorgesehen. Hierzu ergeht folgender Aufruf des Landesbischofs:

Familien sind Knotenpunkte für das Leben in der wachsenden Vielfalt religiöser und kultureller Einflüsse. Mit ihren Kindertageseinrichtungen, Schulen, Familiengottesdiensten, Familienfreizeiten, Familienbildungsstätten und Beratungsdiensten erreicht die evangelische Kirche regelmäßig mehr als eine Million Familien.

Durch Ihre Kollekte unterstützen Sie Projekte, die an solchen Begegnungsorten Familien in all ihrer Vielfalt aktiv gestaltend bei Aktionen und religiöser Bildung einbinden. Dabei entstehen neue evangelische Netzwerke für und mit Familien. Denn „Familie leben“ hat, auch in der Migrationsgesellschaft, Platz im weiten Raum der evangelischen Kirche und im Horizont der Liebe Gottes!

In Johannes 6,68f steht geschrieben: „Wohin sollen wir gehen? Du hast Worte des ewigen Lebens!“

Gott segne Ihre Gaben.

Ernst-Wilhelm Gohl

Pflanzen- und Dekomarkt am 1. Mai 2023

Liebe Gartenbegeisterte, am kommenden Montag, 1. Mai 2023, ist es so weit. Wir laden Sie zum Pflanzen- und Dekomarkt von 14.00 bis 17.00 Uhr auf den Kirchhof ein.

Es gibt Staudenableger, aber auch vorgezogene Pflanzen, welche Sie gegen eine Spende mitnehmen können. Auch werden Sie kunstvolle Gartendekoration und mehr finden. Schauen Sie doch

auf eine Tasse Kaffee bei uns vorbei. Wir freuen uns, wenn Sie fündig werden. Der gesamte Erlös ist für unseren Kirchturm und die Kirchenrenovierung.

Info: Wenn Sie Ableger spenden wollen, können Sie diese am Montag, 1. Mai 2023, ab 13.00 Uhr an der Evangelischen Kirche abgeben. Vielleicht haben Sie alte Gartenzeitschriften oder Gartenbücher, die wir zum Mitnehmen anbieten können. Wenn wir etwas abholen sollen, melden Sie sich bitte bei Marianne Weber (Tel. 84 17) oder Marion Doege (Tel. 42 45).

Konfirmationen an den Sonntagen 7. und 14. Mai 2023

In ihrem Konfirmationsgottesdienst bekennen sich junge Leute zu ihrem Glauben und empfangen den Segen Gottes für ihr Leben. „Ich will dich segnen und du sollst ein Segen sein“, hat Gott schon zu Abraham gesagt.

So werden am Sonntag Kantate, 7. Mai 2023, folgende Jugendliche konfirmiert: Ottilie Franke, Benedikt Horrer, Julian Lenk, Jule Lindemann, David Ludt, Finja Raible, Julian Reher, Laurin Schittenhelm.

Am Sonntag Rogate, 14. Mai 2023, werden folgende Jugendliche konfirmiert: Bruno Altenhofen Maier, Anastasia Butsch, Bastian Hähnle, Madita Knecht, Fiona Maier, Larissa Maier, Paula Rathgeber, Coralie Schneider, Antonia Schuhmacher, Lara Striz.

Zeltlager 2023: Jetzt anmelden!

Das Zeltlager der Evangelischen Jugend findet in den Sommerferien vom 7. bis 12. August 2023 statt.

Eingeladen sind alle Kinder im Alter von 6 bis 13 Jahren.

Weitere Informationen zur Anmeldung und zum Zeltlager sind im Pfarramt, Hölderlinstr. 12, Telefon (0 70 34) 42 50 oder per E-Mail an zeltlager@evangelische-kirche-hildrizhausen.de, sowie auf der Homepage der Kirchengemeinde
www.evangelische-kirche-hildrizhausen.de erhältlich.

ZELTLAGER

07. bis 12. August 2023

Anmeldungen im Pfarramt & Gemeindehaus

Katholische Kirchengemeinde
Holzgerlingen – Altdorf – Hildrizhausen

Gottesdienstordnung

Samstag, 29. April 2023
18.00 Waldenbuch Eucharistiefeier (Pfr. Kokaya)

Sonntag, 30. April 2023 – 4. Sonntag der Osterzeit
10.00 Holzgerlingen Eucharistiefeier feierliche Erstkommunion (Pfr. Feil)
wird im Internet übertragen
es spielt die Combo
Kollekte: je zur Hälfte für kirchl. Jugendarbeit und soz. Projekte
10.30 Hildrizhausen Wortgottesfeier (H. Zecha)

Montag, 1. Mai 2023 – Hl. Josef der Arbeiter
18.00 Holzgerlingen Marienlob Andacht (Pfr. Feil)

Freitag, 5. Mai 2023
9.00 Holzgerlingen Eucharistiefeier
10.00 Holzgerlingen ökumenische Andacht im Pflegeheim
18.00 Holzgerlingen ökumenische Abendandacht
im Haus am Ziegelhof

Samstag, 6. Mai 2023
14.30 Holzgerlingen Taufe von Sofia Donhauser und Philipp Brakhane

Sonntag, 7. Mai 2023 – 5. Sonntag der Osterzeit
10.30 Hildrizhausen Eucharistiefeier und Verleihung der Auszeichnung „Faire Gemeinde“ und Kartoffelpflanzaktion
Verkauf von GEPA-Artikeln
Kollekte: für kirchl. Berufe

Freitag, 12. Mai 2023
9.00 Holzgerlingen Eucharistiefeier
17.00 Holzgerlingen Firmung (Pfr. Feil / Past.ref. J. Avcu)
Übertragung im Internet
Kollekte: je zur Hälfte für kirchl. Jugendarbeit und soz. Projekte

Wochendienst bei Beerdigungen und in dringenden seelsorgerlichen Angelegenheiten

2. bis 5. Mai 2023: Pfr. Feil, Tel. (0 70 31) 41 98 01

Erstkommunionfeiern 2023

Unser Leitmotiv „Weites Herz – offene Augen!“

Es gibt frei belegbare Plätze, so dass auch Gemeindemitglieder mitfeiern können. Die Erstkommunionfeiern können auch per Live-Übertragung miterlebt werden.

Unsere Erstkommunionkinder am Sonntag, 30. April 2023

Aus Holzgerlingen: Karina-Maria Oanea

Aus Altdorf: Jaron Šáro, Leonie Raizner, Joline Schuster, NN.

Aus Hildrizhausen: Emilian Braun, Lorenzo Quinto, Delicia Ristic, Zoe Sophie Schneider Villagómez.

Terminhinweise – siehe auch unsere Homepage

Öffentliche Sitzung des Kirchengemeinderates

Mittwoch, 3. Mai um 19.30 Uhr im Bischof-Sproll-Haus, Holzgerlingen.

Schwerpunktthema: Rechnungsabschluss 2022, Haushaltsplan 2023.

Verleihung der Auszeichnung „Faire Gemeinde“ und Kartoffelpflanzaktion

Sonntag, 7. Mai, 10.30 Uhr St. Franziskus Hildrizhausen

Wir freuen uns über die Verleihung der Plakette „Faire Gemeinde“ und laden zur Mitfeier herzlich ein. Wir stellen auch eine Kartoffel-Pflanz-Aktion vor, geben Kartoffeln zum Pflanzen aus und setzen selber als Kirchengemeinde Kartoffeln in Kübeln in Hildrizhausen und Holzgerlingen beim BSH.

Im Herbst wollen wir dann ein Kartoffelfest feiern. So wird unsere Verantwortung für die Schöpfung sichtbar.

Für den KGR Monika Brockmann, Silvia Göller und

Pfarrer Anton Feil

Einladung zum Gottesdienst

am 07.05.2023, 10:30Uhr Hildrizhausen
mit Auszeichnung zur

Faire Gemeinde
Wir handeln fair im Kirchenalltag.

Die Katholische Kirchengemeinde Holzgerlingen-Altdorf-Hildrizhausen ist nun eine faire Gemeinde.

Die Bedingungen, unter denen die Güter unseres täglichen Bedarfs hergestellt werden, und ihre Auswirkungen auf Mitmenschen und Schöpfung sind uns wichtig. Aus diesem Grund haben wir uns unterstützt durch den KGR Beschluss im Januar 2021 verpflichtet, bestimmte Kriterien des ökofairen Handelns zu erfüllen. Zu Beginn des Jahres konnten wir den Umsetzungsbericht bei der Diözese Rottenburg-Stuttgart erfolgreich einreichen.

Start der Kartoffelaktion

Zusammen wachsen lassen
Die Kartoffelaktion 2023

mit Ausgabe von Pflanzkartoffeln nach dem Gottesdienst.
Kaum eine andere Pflanze im Gemüsebeet ist so nahrhaft, so abwechslungsreich in der Zubereitung und so vielfältig im Aussehen wie die Kartoffel.
Mit der Kartoffelaktion möchten wir für ein konkretes Engagement für die Schöpfung sowie die Themen Nachhaltigkeit, Regionalität und Biodiversität sensibilisieren.
Die Kartoffelaktion ist eine Gemeinschaftsaktion verschiedener Diözesen und Bistümer.

Probe für die Firmung:

Mittwoch, 10. Mai 2023 um 17.00 Uhr in der Erlöserkirche

Nähtreff:

Mittwoch, 10. Mai 2023, ab 19.00 Uhr im Bischof-Sproll-Haus

Seniorennachmittag

Herzliche Einladung zum Seniorennachmittag

am Donnerstag, den 4. Mai 2023 um 14.00 Uhr im Bischof-Sproll-Haus.

Im Wonnemonat Mai wird uns Herr Wilfried Vilz die heimische Vogelwelt in großartigen Fotos näherbringen. Danach gibt es wie gewohnt Kaffee, Zopf und gute Gespräche. Auf Ihr zahlreiches Erscheinen freut sich das Seniorenteam. Wer abgeholt werden möchte melde sich bitte im Pfarrbüro.

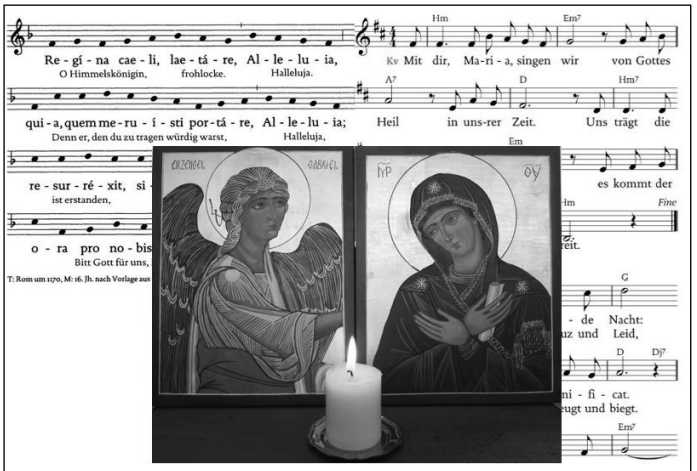

Maiandachten

der Seelsorgeeinheit Schönbuchlichtung
Mai 2023

Mo 1. Mai um 18.00 Uhr
Holzgerlingen
„Gesegnet bist Du unter den Frauen“
Vorsängerin, Alle mit Pfarrer Anton Feil

So 14. Mai um 18.00 Uhr
Schönaich
Schola mit GR Klara Graf

Di 16. Mai um 18.00 Uhr
Schönaich
Frauennetz mit PR Juliane Avcu
(bereits 16.30 Spaziergang und nach der Maiandacht Begegnung mit Maibowle)

Mi 17. Mai um 18.00 Uhr
Waldenbuch
Frauenkreis mit GR Elisabeth Mack

So 21. Mai um 18.00 Uhr
Weil im Schönbuch
Frauenensemble mit PR Juliane Avcu

Weg- und Kooperationsgemeinschaft SE Schönbuchlichtung

Herzliche Einladung zum ökumenischen Frühstückstreffen für Frauen

am Dienstag, 9. Mai 2023
von 9.00 bis 11.00 Uhr,
im Bischof-Sproll-Haus, Holzgerlingen
Hölderlinstraße 22 (an der katholischen Kirche).
Thema**: „Meditatives Nordic Walking**
Gehen im Einklang mit der Seele“
Referentin**: Anita Heck, Hildrizhausen**
Auf Ihr Kommen freut sich das Vorbereitungsteam

Neue Tauftermine

Pfingstmontag, 29. Mai 2023 im Gottesdienst um 10.30 Uhr;

Sonntag, 2. Juli 2023,

Samstag, 15. Juli 2023 und

Sonntag, 30. Juli 2023 – jeweils um 14.30 Uhr in Holzgerlingen.

Anmeldung im Pfarrbüro.

Dekanat

Zukunft der Kirche – Situation und Wege der Jugendpastoral

Am Mittwoch, 3 Mai 2023 findet die Dekanatskonferenz von 14.30 bis 17.00 Uhr in St. Maria Sindelfingen statt.

Weihbischof Renz, Dekanatsjugendseelsorger und Pastorale Mitarbeiter/innen aus den SEs und KGs des Dekanats Böblingen erörtern Zukunftsfragen junger Menschen und der Kirche.

Es geht u.a. um Bildungsarbeit, Jugendgruppen, offene Angebote, Schulseelsorge-Projekte, Chancen der Ministrantenarbeit und der Firmvorbereitung.

Interessierte junge Erwachsene können an der Konferenz teilnehmen. Nähere Infos gibt es bei: jugendreferat-bb@bdkj-bja.drs.de

Öffnungszeiten im Pfarrbüro

Dienstag:	16.00 – 18.00 Uhr
Donnerstag:	9.00 – 11.00 Uhr
Freitag:	9.30 – 10.30 Uhr

Telefon (0 70 31) 7 47 00, Fax (0 70 31) 74 70 10

E-Mail: KathPfarramt.Holzgerlingen@drs.de
Internetseite: www.kath-kirche-holzgerlingen.de

Pfarrer Feil: Telefon (0 70 31) 74 70 20 oder 41 98 01,
E-Mail: Anton.Feil@drs.de

Kirchenpfleger Hubert Gfrörer
E-Mail: HGfroerer@kvz.drs.de
Telefon: (0 70 31) 74 7013 (freitags 9.30-11.30 Uhr)

Hausmeister in Holzgerlingen und in Hildrizhausen:
Willfried Gotzmann, Tel. 0157 34 59 69 94

Hausmeisterin in Altdorf:
Gabriela Fluhr-Rotterschmidt, Tel. 0151 65 47 23 65

Katholische italienische Gemeinde GESÚ MISERICORDIOSO

Sekretariat – Im Hasenbühl 8:

Daniela Di Stefano
Telefon (0 70 31) 4 38 02 15
WhatsApp: (01 51) 42 01 17 60
E-Mail: cigm@outlook.com

Öffnungszeiten:

Dienstag von	15.00 bis 17.00 Uhr
und Freitag von	12.30 bis 14.30 Uhr

Don Emeka (nach Vereinbarung):
Mobil (01 62) 6 17 42 64

Vorankündigung Wanderwallfahrt am 01. Juli 2023

Liebe Gemeindemitglieder, am 1. Juli 2023 findet unsere diesjährige Wanderwallfahrt statt. Dieses Jahr wollen wir nach Schwäbisch Gmünd fahren, wandern dort ca. 10 km und beenden die Wallfahrt in der Felsenkapelle St. Salvator.

Hierzu laden wir alle Gemeindemitglieder aus der SE Schönbuchlichtung herzlich ein! Wir starten um ca. 8.15 Uhr in Schönaich mit einem Reisesegen und fahren dann mit dem Bus nach Schwäbisch Gmünd.

Dort gibt es noch eine kleine Stärkung, bevor wir los laufen. Auf unserem leichten Wanderweg wird es ca. 4-6 Stationen zum Thema „Lebenswege“ geben. Beenden werden wir unsere Wallfahrt mit einer Wort Gottes Feier in einer der beiden Felsenkapellen, welche Anfang des 17. Jahrhundert entstanden sind. Wir planen auch eine kurze Führung zu den Kapellen.

Mit einem guten Abendessen werden wir diesen Tag beenden. Die Rückankunft wird ca. um 21.00 Uhr sein. Für den Bus UND das Abendessen erheben wir einen Unkostenbeitrag in Höhe von 25 Euro, Kinder zahlen die Hälfte. Haben Sie Interesse? Dann geben Sie doch bitte – möglichst jetzt gleich – Ihrem Pfarrbüro Bescheid. Wir benötigen für unsere weiteren Planungen (Bus und Gastwirtschaft) die ungefähre Teilnehmerzahl.

Sonntag, 30. April 2023
11.00 Gottesdienst in Weil im Schönbuch

Sonntag, 7. Mai 2023
11.00 Gottesdienst in Schönaich

Sonntag, 14. Mai 2023
11.00 Gottesdienst in Steinenbronn

Sonntag, 21. Mai 2023
11.00 Gottesdienst in Schönaich

Sonntag, 28. Mai 2023
11.00 Gottesdienst in Waldenbuch

Neuapostolische Kirche Süddeutschland K.d.ö.R.

Gemeinde Ehningen, Altdorfer Weg 11
Gemeinde Böblingen, Zeppelinstraße 48

Freitag, 28. April 2023
20.00 Probe des Bezirks-Jugendchores in Magstadt, Goethestraße 14

Samstag, 29. April 2023
20.00 Jugendchorprobe in Sindelfingen, Altinger Straße 8, zur Vorbereitung auf den Jugendtag

Sonntag, 30. April 2023
9.30 Gottesdienst in Böblingen
9.30 Gottesdienst in Ehningen, anschließend Probe des Gemeindechores
10.00 Jugendgottesdienst in Magstadt, Goethestraße 14

Dienstag, 2. Mai 2023
20.00 Probe des Gemeindechores in Böblingen

Mittwoch, 3. Mai 2023
20.00 Gottesdienste in Böblingen und Ehningen

Sonntag, 7. Mai 2023
9.30 Gottesdienst in Böblingen
9.30 Gottesdienst in Ehningen, anschließend Probe des Gemeindechores

Weitere Informationen über die Neuapostolische Kirche Süddeutschland K.d.ö.R. sind unter www.nak-sued.de zu finden.

Aus dem Vereinsleben

Dorffest Hildrizhausen team

Nachdem kein Koordinationsteam für die Organisation des Dorffestes gefunden werden konnte, findet diese Traditionsveranstaltung auch in diesem Jahr leider nicht statt.

Eine ursprünglich geplante Bewirtung im Rahmen des Maibaumstellens ist letztendlich ebenso nicht zustande gekommen.

Freiwillige Feuerwehr

Freiwillige Feuerwehr Hildrizhausen

Dienste im Mai

Freitag,	5. Mai 2023	Jugendfeuerwehr	18.30 Uhr
Samstag,	6. Mai 2023	Zug 1	17.30 Uhr
Freitag,	19. Mai 2023	Jugendfeuerwehr	18.30 Uhr
Samstag,	20. Mai 2023	Zug 2	17.30 Uhr

Deutsches Rotes Kreuz Ortsverein Hildrizhausen

Frühstückstreff

Nach einer langen Coronapause starten wir wieder mit unserem Frühstückstreff.

Am **Dienstag, 2. Mai 2023** findet unser nächster Frühstückstreff statt.

Das Thema ist der

Hans im Glück

Lebenslust statt Lebensfrust

Kann im scheinbaren Unglück auch Glück liegen? Lassen Sie sich von Frau Anneliese Küting mitnehmen in eine interessante und überraschende Deutung dieses Märchens.

Herzliche Einladung ins Evangelische Gemeindehaus in die Rosnestraße 15.

Wir treffen uns wie immer um 9.00 Uhr. Der Unkostenbetrag beträgt 7,00 Euro.

Wer einen Fahrdienst benötigt, bitte anmelden unter
(0 70 34) 51 61 bis zum 28. April 2023.

Auf Ihr Kommen freut sich

das DRK-Frühstücksteam

Start DRK Seniorengymnastik

Wir freuen uns, dass die Seniorengymnastik ab Mittwoch, 3. Mai 2023 von 13.30 – 14.30 Uhr, wieder startet. Der Kurs findet im Feuerwehrhaus, 1. Stock, Hofäckerstraße 9 statt.

Weitere Informationen erhalten Sie bei der Übungsleiterin Veronika Rösler, Tel. (0 70 31) 60 83 66, oder bei der Kursverantwortlichen Juliane Grossnick beim DRK-Kreisverband Böblingen e.V., Tel. (0 70 31) 69 04-4 05.

SOZIALVERBAND VdK Ortsverband Hildrizhausen-Altdorf

Wir sagen Danke!

Der VdK Kreisverband Böblingen bedankt sich bei den Anwohnern für deren Verständnis entlang der Umleitungsstrecke.

Auch ein großes Dankeschön an die fleißigen Helfer aus Hildrizhausen: der Feuerwehr, dem Liederkranz und der ev. Kirche, der Gemeinde Hildrizhausen sowie dem Ortsverband Hildrizhausen-Altdorf.

Dank euch hat unsere 75-Jahr-Feier super geklappt.

Gerlinde Messer

VdK Kreisvorsitzende BB

Gartenfreunde Hildrizhausen e.V.

Rückblick zur Hauptversammlung am 22. April 2023

Am vergangenen Samstag hatten die Gartenfreunde Hildrizhausen e.V. ihre Mitglieder zur Jahreshauptversammlung ins TSV Sportheim in Hildrizhausen eingeladen. Begrüßt werden durften ebenfalls Herr Bürgermeister Matthias Schöck sowie der Bezirksvorsitzende Robert Fritsch.

Erstmalig wurden die Jahresberichte vom 2022 neu gewählten Vorstand unter der Leitung des Vorsitzenden Marcus Ulmer vorgestellt. Hierbei wurde ein Rückblick auf die geleistete Gartenarbeit sowie die Aktivitäten für 2023 gegeben. Zweiter Vorsitzender Andreas Seiler erläuterte den Anwesenden die Bedeutung der durchgeführten Sitzungen des Ausschusses, in welchen eine Vielzahl von Themen besprochen werden. Ebenso anstehende Projekte, Vorhaben und Aktivitäten. Aber auch die Notwendigkeit von regelmäßigen Gartenbegehungen, damit der Verein den Regelungen der Gartenordnung und des Kleingartengesetzes gerecht wird. Besonderes Augenmerk liegt dabei auf der Überwachung der Sicherheit. So wurde beispielsweise der Abbau des in die Jahre gekommenen und nicht mehr sicheren Schaukelgerüsts auf der Gemeinschaftsfläche beschlossen, um jegliche Gefährdungen auszuschließen. Aber auch die Beachtung der Vorschriften in den Gärten selbst, zum Beispiel in Bezug auf Baum- und Heckenrückschnitte sowie der Absicherung offener Wasserstellen wird durch den Ausschuss regelmäßig überprüft. So kann ein sauberer und ordnungsgemäßer Zustand der Gartenlange gewährleistet werden.

Kassenwart Daniel Beerwerth stellte die Finanzen für das Buchungsjahr 2022 im Einzelnen vor und gab weiterführende Informationen. Negativzahlen seien nicht zu verzeichnen, es sei jedoch spürbar, dass die Preise der Einkäufe gestiegen seien. Die Transparenz über Zahlen – Daten – Fakten ist ihm von besonderer Bedeutung. Im Rahmen der Digitalisierung ermöglicht der Kassier nun einen schnellen Zugriff auf Belege und kann den Mitgliedern so auf Wunsch schnelle Einsicht in seine Buchführung gewähren. Die Kassenprüferin Olivia Seiler führte gemeinsam mit Jessica Fuchs die Überprüfung der Belege und Buchungen

durch. Sie bestätigtem Daniel Beerwerth eine einwandfrei geführte Buchhaltung. Der Vorstand wurde somit einstimmig von den anwesenden Mitgliedern entlastet.

Wobei sich die Mitgliederzahlen des Gartenvereins im Vergleich zu den Vorjahren nicht positiv entwickelt haben, sondern eher rückläufig sind. Eine besondere Herausforderung für den Verein ist daher die Neugewinnung von Mitgliedern. Auch der Bezirksvorsitzende Robert Fritsch beklagte in seiner Begrüßungsrede die schwierige Situation, Mitglieder zu finden, insbesondere für die wichtigen Positionen und Aufgaben in der Vorstandschaft. Somit seien Interessenten auch auf Verbandsebene herzlich willkommen.

Gerne nahm er daher die Ehrungen für zwei langjährige Begleiter des Vereins vor. Geehrt wurden Heinrich Schmidt für 40 Jahre und Otto Notter für 50 Jahre Vereinstreue und erhielten entsprechende Urkunden und Ehrennadeln des Landesverband.

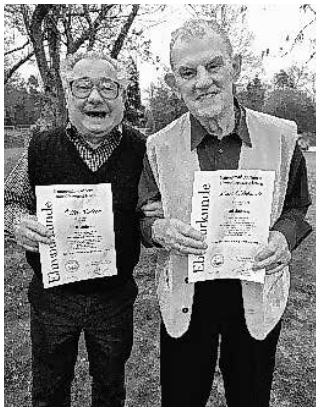

Die Geehrten Otto Notter (links) und Heinrich Schmidt

Bürgermeister Matthias Schöck, der die Entlastung vorgenommen hatte, lobte das allgemeine Engagement der Gartenfreunde. Vor allem den außerordentlichen Einsatz der Unterstützung bei Festivitäten in der Dorfgemeinschaft sowie die Durchführung der eigenen Feste.

Sei es das traditionelle Backhausfest, der Tag der offenen Tür oder der in den Coronajahren unter erschwerten Bedingungen erfolgte Zwiebelkuchenverkauf. Zudem sprach Herr Schöck der ehemaligen Vorsitzenden Irene Schwarz einen besonderen Dank für ihre jahrelange Vereinstätigkeit und die stets angenehme Zusammenarbeit aus.

Von links: Bürgermeister Matthias Schöck, Bezirksvorsitzender Robert Fritsch, Otto Notter, Heinrich Schmidt und Erster Vorsitzender der Gartenfreunde Marcus Ulmer

Die Gartenfreunde Hildrizhausen e.V.

TSV Hildrizhausen

Öffnungszeiten Geschäftsstelle:

Dienstag von 8.00 bis 10.00 Uhr
und Donnerstag von 16.00 bis 18.00 Uhr.
Telefon (0 70 34) 25 75 83
E-Mail: geschaeftsstelle@tsv-hildrizhausen.de
Internet: www.tsv-hildrizhausen.de

Sportgaststätte: Telefon (0 70 34) 27 99 77

TSV Hildrizhausen

Abteilung Laufgruppe

TSV punktet bei der Schönbuch-Trophy

Am Wochenende 22./23. April 2023 fand rund um Herrenberg die Schönbuch-Trophy statt. Während am Samstag die Radveranstaltungen den Tag füllten, standen am Sonntag die Laufwettbewerbe im Mittelpunkt. Es wurden verschiede Strecken angeboten, die allesamt in Herrenberg auf dem Marktplatz starteten.

Die verschiedenen Streckenlängen zwischen 15 km und Marathon wurden durch unterschiedliche Schleifen realisiert, die alle im Bereich zwischen der Verbindungsstraße von Hildrizhausen nach Herrenberg und der Autobahn verliefen. Östlichster Punkt war dabei das Plattenbrünnle.

Vom TSV waren am Sonntag insgesamt 6 Teilnehmer auf verschiedenen Streckenlängen unterwegs.

Die Bilanz war dabei überaus erfolgreich.

42,2 km:

Bernd Bittmann 3:32:42 1. Platz gesamt

36 km:

Sven Brehm 3:16:04 1. Platz gesamt

Dietmar Bühler 3:38:55 5. Platz Männer, 1. Platz Master Men 2

Karen Kaiser 3:39:52 4. Patz Frauen, 1. Platz Maser Women 1

Gerald Rüschenpöhler 3:49:14 10. Platz Männer, 1. Platz Senior Men

25 km:

Bernd Graef 2:00:41 12. Platz Männer, 6. Platz Men

TSV Hildrizhausen
Abteilung Tennis

Saisoneröffnung

Liebe Tennisfamilie,

Saisoneröffnung an diesem Sonntag, 30. April 2023 ab 11.00 Uhr auf der Tennisanlage.

Je nach Teilnehmerzahl wollen wir auch ein kleines Turnier spielen (Doppel oder Mixed) und auch sonst ist freies Spiel möglich.

Wer am Turnier teilnehmen möchte, sollte um 11.30 Uhr spätestens auf der Anlage sein.

Auch für die Kids bietet unser Trainer Benni ein Programm an von 11.00 bis 13.00 Uhr.

Für das leibliche Wohl wird natürlich auch gesorgt, es gibt Rote vom Grill und Currywurst, Kaffee und Kuchen und bei Sonnenschein den sensationellen Aperol-Spritz vom Präsidenten gemixt.

Wir freuen uns auf viele Teilnehmer, herzlich willkommen sind auch „Neue“ die einfach nur mal „reinschnuppern“ wollen.

Bei schönem Wetter darf aber bereits ab dem kommenden Wochenende schon gespielt werden.

Wir sehen uns am Sonntag, den 30. April 2023!

Euer

Uli Gauss
„Präsident“

HandballSpielGemeinschaft

H · S · G SCHÖNBUCH

HSG Geschäftsstelle
Postfach 11 16, 71088 Holzgerlingen
www.hsg-schoenbuch.de
vorstand@hsg-Schoenbuch.de

H · S · G SCHÖNBUCH

Nachholspiel Männer 1
Verbandsliga

HSG – Kornwestheim 2

Freitag 28. April 2023
20 Uhr
Schönbuchhalle Holzgerlingen

In diesem Spiel geht es um alles in der Saison 2022/23

Also kommt in die Schönbuchhalle und unterstützt das Team!

HSG – Ein Team voller Begeisterung und Zusammenhalt

Zur Info

Da ich zurzeit nicht im Lande bin, werden bis zum Rundenende nur Spielankündigungen erscheinen. Grüssle Fredl

Spielankündigungen

Auswärtsspiel

Samstag, 29. April 2023

3. Männer, Kreisliga B

Sporthalle Arbachtal in Eningen unter Achalm

18.00 Uhr TSV Ehningen/A. – HSG Schönbuch 3

MV Stadtkapelle Holzgerlingen e.V.

Bauernbrot aus dem Backhaus

Am **Freitag, 5. Mai 2023** ist es wieder soweit!

Wir backen frisches Bauernbrot und verkaufen dieses anschließend ab 14.00 Uhr an unserem Stand auf dem Holzgerlinger Wochenmarkt. So lange der Vorrat reicht, können Sie eines der leckeren Bauernbrote erwerben.

Das Bauernbrot wird von unserem MVH-Backhausteam am selben Tag ab den frühen Morgenstunden im Backhaus in der Klemmert gebacken und direkt zum Verkauf auf den Wochenmarkt geliefert. Kommen Sie vorbei und lassen Sie sich dieses besondere Brot schmecken!

Ihr Musikverein Stadtkapelle Holzgerlingen

www-mv-holzgerlingen.de

Obst- und Gartenbauverein Schönbuch

Tag der Streuobstwiese – gemeinsame Rundwanderung

Am 28. April findet der deutschlandweite Tag der Streuobstwiese statt. Anlässlich dieses Tages wollen wir am Sonntag, 30. April 2023 gemeinsam eine kleine Rundwanderung durch Streuobstwiesen unternehmen.

Mit einer geplanten Dauer von ca. 1,5 Std. werden wir auf unserer Tour an mehreren Stationen Halt machen. Abschließend besteht die Möglichkeit, die Wanderung bei Kaffee und Hefezopf ausklingen zu lassen.

Wann: 30. April 2023, 13.30 Uhr

Wo: Parkplatz der Kleintierzüchter, Schaichhofstraße, Altdorf

Veredelungskurs am 6. Mai in Hildrizhausen

Am Samstag, 6. Mai 2023 findet in Hildrizhausen ein Veredelungskurs für Obstgehölze statt.

Manfred Nuber (Fachberater für Obst- und Gartenbau am Landratsamt Böblingen) wird das Veredeln in Theorie und Praxis erläutern. Dabei sollen Tipps und Tricks für ein erfolgreiches Veredeln vermittelt werden.

Wann: 6. Mai 2023, 09.00 bis ca. 12.30 Uhr

Wo: Hildrizhausen, Treffpunkt wird nach Anmeldung bekanntgegeben

Teilnahmegebühr: 10 Euro

Um vorherige Anmeldung bis spätestens 1. Mai wird gebeten.

Kontakt: Dennis Mohr, 1. Vorsitzender

Telefon: (01 76) 34 35 86 87

E-Mail: mohr.dennis@aol.com

NABU Naturschutzbund

Einladung zur Jahreshauptversammlung 2023

Die ordentliche Jahreshauptversammlung des NABU Gärtringen-Herrenberg-Nufringen findet dieses Jahr **am Freitag, den 28. April 2023 im Gottfried-Hermelink-Haus in der Kirchgasse 18 in Nufringen** statt. Einlass ist ab 18.30 Uhr und **Beginn der Veranstaltung um 19.00 Uhr**.

Auf der Tagesordnung stehen Vorstandswahlen, Berichte über unsere aktuellen Projekte sowie der Kassen- und der Kassenprüferbericht.

Die Vielfalt entdecken

Gemeinsam mit **Dr. Christoph Öhm-Kühnle** veranstalten wir **am Sonntag, 30. April 2023 um 8.00 Uhr** für alle Interessierten eine Vogelstimmenführung am Schlossberg bei Herrenberg. Auf unserer Wanderroute wollen wir die verschiedenen Vogelarten anhand ihrer Stimmen bestimmen – und hoffentlich auch viele Arten zu Gesicht bekommen.

Der Treffpunkt befindet sich in Herrenberg oberhalb der Stiftskirche beim Ackermann-Altar. Bitte Fernglas und Bestimmungsbuch mitbringen, falls vorhanden.

Eine Anmeldung ist nötig: Per Mail an ulrike.kuhn@googlemail.com oder per Telefon (0 70 32) 50 51.

Kosten: 2 Euro, NABU-Mitglieder und Kinder frei.

Bei Regen oder starkem Wind fällt die Veranstaltung aus. Infos dazu ab zwei Tage vorher auf www.nabu-gaertringen.de.

Parteien und Wählervereinigungen

Kreisbüro Marktplatz 29, 71032 Böblingen
www.gruene-bb.de, info@gruene-bb.de

Der OV Böblingen/Schönbuch informiert:

Infotreffen zur Kommunalwahl

Freitag, 28. April um 19.00 Uhr, Marktplatz 29, Böblingen. Für Getränke und Essen ist gesorgt.

OV Sitzung

Am 16. Mai treffen wir uns wieder zu unserer Ortsverband Sitzung. Alle sind willkommen, ab 18.00 Uhr im Bootshaus Böblingen. Nicht nur die Kommunalwahl, sondern auch Berichte aus den Gremien und die Begrüßung neuer und die Ehrung treuer Mitglieder werden Thema sein. Herzliche Einladung!

Wir sind bei Fragen oder Anregungen für euch da! Gerne per Mail an info@gruene-bb.de. Für den OV- Vorstand, Lea Salemi

Erste Mai Wanderung

Herzliche Einladung mit uns in den Mai zu wandern. Wir werden am 01. Mai um 10.00 Uhr an der Wandelhalle Böblingen starten und wandern gemütlich Richtung die Mitte von #theLÄND bis ca. 13.00 Uhr zur Feuerwache der US Army. Dort gibt es einen Biergarten, in dem wir gemeinsam einkehren wollen.

Bei Rückfragen einfach an info@gruene-bb.de oder Manuel Zimmerer unter Tel. (01 72) 4 06 11 10.

Mitteilungen anderer Behörden

Zulassungsstellen im Landkreis schließen früher am Mittwoch, 3. Mai

Die Zulassungsstellen des Landkreises in Böblingen, Herrenberg und Leonberg werden am Mittwoch den 3. Mai bereits um 11.00 Uhr für den Kundenbetrieb geschlossen. Es findet eine interne Schulung statt.

Die Händler können weiterhin ihre Zulassungsvorgänge im Zeitraum 7.00 bis 10.00 Uhr abgeben.

Jederzeit erreichbar sind die Online-Services der Zulassungsstelle unter www.lrabb.de/zulassung

Artikelserie „Vorsorge, Pflege, Leben im Alter“ des Kreisseniorenrates Böblingen e.V. (Artikel 9)

Pflegebedürftig! Was nun? Mit ambulanten Pflegesachleistungen ist‘s einfacher

Um pflegebedürftige Menschen im Alltag zu unterstützen und ihre An- und Zugehörigen zu entlasten, bietet die Pflegeversicherung verschiedene Leistungen. Diese sind an die individuellen Einschränkungen und Bedürfnisse angepasst. Ein Angebot aus und der Pflegeversicherung sind die sogenannten „Pflegesachleistungen“.

Als „Sachleistungen“ werden die pflegerischen Leistungen bezeichnet, die ein ambulanter Pflegedienst anbietet. Dazu gehören Hilfstätigkeiten bei der Körperpflege, bei der Ernährung, bei der Bewegung und bei der häuslichen Betreuung. Es gehören aber auch unterstützende Aufgaben in der hauswirtschaftlichen Versorgung, wie z.B. das Einkaufen oder das Wäschewaschen dazu.

Pflegebedürftige Personen ab Pflegegrad 2 haben Anspruch auf diese Pflegesachleistungen“.

Die Höhe der ambulanten Pflegesachleistungen ist abhängig vom Pflegegrad.

	Pflegegrad 2	Pflegegrad 3	Pflegegrad 4	Pflegegrad 5
Pflegesachleistungen für professionelle Pflege	724 Euro	1363 Euro	1693 Euro	2095 Euro

(Stand 02/23)

Pflegedienste oder Pflegeeinrichtungen mit Kassenzulassung können die Pflegesachleistungen direkt mit der Pflegekasse abrechnen.

Ambulante Pflegeleistungen können auch mit dem Pflegegeld kombiniert werden. Im Rahmen der sog. „Kombinationsleistung“ wird das Pflegegeld je nach der Höhe der bezogenen häuslichen Pflegesachleistungen anteilig ausbezahlt.

Wichtig zu wissen – wenn der Betrag der zur Verfügung stehenden häuslichen Pflegesachleistungen nur teilweise verbraucht wird, ist es deshalb ratsam Kombinationsleistungen zu beantragen. Diese werden nur auf Antrag ausbezahlt!

Mit dem Anteil aus dem Pflegegeld kann dann z.B. Hilfe von Angehörigen, Freunden oder Nachbarn bezahlt werden.

Beispiel: Eine pflegebedürftige Person (mit Pflegegrad 3) hat Anspruch auf Pflegesachleistungen in Höhe von 1.363 Euro. Tatsächlich wird aber nur eine Summe von 954,10 Euro verbraucht. Das sind 70% der als Pflegesachleistung zur Verfügung stehenden Gelder. Deshalb können noch 30 % vom Pflegegeld ausgezahlt werden. Bei Pflegegrad 3 und einem Satz von 545 Euro sind dies in diesem Fall 163,50 Euro.

Weitere Informationen zu diesem oder anderen Themen rund um die Pflege geben die Pflegestützpunkt-Standorte in Böblingen, Herrenberg, Leonberg und Sindelfingen, sowie die iav- und Beratungsstellen vor Ort. Die Kontaktdaten und Einzugsgebiete sind unter anderem im „Wegweiser für ältere Menschen und deren Angehörige“ des Landratsamtes Böblingen sowie im Internet unter **www.lrabb.de/IAV_Stellen** zu finden. Privatversicherte können sich an die Compass Pflegeberatung (Tel.: 08 00-101 88 00) wenden.

Weitere Informationen zur Artikelserie finden sich auf der Homepage des Kreisseniorenrates Böblingen (www.kreisseniorenrat-boeblingen.de).

Versuchsfeldführung mit Schwerpunkt Pflanzenschutz

Mittwoch, 3. Mai 2023, 10.00 Uhr, in Gäufelden-Tailfingen

Das Amt für Landwirtschaft und Naturschutz der Landratsämter Böblingen und Tübingen lädt alle Landwirte und Interessierte zur Versuchsfeldführung mit Schwerpunkt Pflanzenschutz am Mittwoch, 3. Mai, um 10.00 Uhr auf dem Zentralen Versuchsfeld in Gäufelden-Tailfingen ein.

Im Mittelpunkt stehen die aktuell anstehenden Maßnahmen in Getreide, Raps und Körnerleguminosen sowie die aktuell angebauten Sorten. Die Veranstaltung wird als zweistündige Fortbildung für die Sachkunde im Pflanzenschutz anerkannt. Es ist keine Anmeldung erforderlich!

Das Versuchsfeld ist wie folgt zu erreichen: Von Herrenberg in Richtung Gäufelden bis zur Ausfahrt „Öschelbronn / Tailfingen“. Dann links ab in Richtung Tailfingen und in den ersten asphaltierten Feldweg rechts abbiegen.

Aus dem Forstbezirk Schönbuch:

Wildfleisch – ein vielseitiges Produkt aus dem Wald vor Ihrer Haustür

Zur Bewirtschaftung der Staatswälder gehört auch die eigene Jagd. Wildfleisch, auch Wildbret genannt, gehört zu den wenigen noch naturbelassenen Nahrungsmitteln unserer Zeit. Das Wild wächst artgerecht auf und lebt in der freien Natur unter weitgehend natürlichen Verhältnissen. Das Fleisch ist mager, fett- und cholesterinarm und gehört zu den regionalen Lebensmitteln.

Übrigens schwören Wild-Fans nicht nur auf die klassische Zubereitung als Wildbraten & Co, sondern legen das Wildfleisch auch gerne mal auf den Grill. Auch Spargel passt ideal zu Wildbret.

Üblicherweise werden nur ganze Rehe oder Wildschweine „im Fell“ verkauft. Gelegentlich besteht auch die Möglichkeit Rotwild aus dem Schönbuch zu erwerben. Das Zerlegen des Wildes vermittelt der Forstbezirk gerne. Auch die Portionierung für zwei Abnehmer ist möglich, falls Sie mit jemandem zusammen bestellen möchten.

Die Gewichtsangaben beim Verkauf gelten immer für Wild im „Fell“, auch Decke genannt. Nach dem Zerlegen reduziert sich das Gewicht auf ca. 50-70 %.

Folgende Gewichtsklassen fallen bei den einzelnen Wildarten an:

Rotwild: bis 50 kg und 50-90 kg

Rehwild: bis 10 kg, 10- 15 kg und 15- 20 kg

Wildschwein: bis 9,5 kg, bis 30 kg und 30 kg bis 50 kg

Die Preise liegen zwischen 4,50 und 7,50 Euro pro Kilo, je nach Gewichtsklasse und Wildart.

Gerne nimmt der Forstbezirk Schönbuch Ihre Bestellung für heimisches Wildfleisch entgegen. Bestellen können Sie telefonisch unter Tel: (0 71 57) 2 73 49-07 oder per E-Mail: unter: schoenbuch@forstbw.de.

Bitte beachten Sie, dass unser Angebot von der Verfügbarkeit von Wildfleisch abhängig ist. Sobald wir passendes Wild für Sie haben, setzen wir uns mit Ihnen in Verbindung. Die eingereichte Bestellung ist gültig bis 30.September 2023.

Weitere Informationen finden Sie auf unserer Website: www.forstbw.de

Was sonst noch interessiert

Der Freischütz

Ein Singspiel der 7. Klasse am 5. und 6. Mai um 19.30 Uhr

Der junge Jäger Max muss bei einem Probeschuss treffen, ehe er seine große Liebe Agathe, die Tochter des Erbförsters, heiraten darf. Um dieses Ziel zu erreichen, setzt er alles auf eine Karte und lässt sich auf ein gefährliches Spiel mit dem Jäger Kaspar ein, der mit dem Teufel im Bunde steht. Dieser überredet ihn, Freikugeln zu gießen, wovon sechs unfehlbar treffen und die siebte dem Teufel gehört. Legt sich Max vielleicht gerade mit dem Teufel höchst persönlich an?

Kommen Sie doch gerne vorbei und schauen Sie was passiert.

Freie Waldorfschule Böblingen, Herdweg 163, 71032 Böblingen

Eintritt frei – um Spenden wird gebeten.

Ein Traum in Weiß und Rosa: Veranstaltungen zum „Schwäbischen Hanami“ im Streuobstparadies

Die frostigen Monate liegen hinter uns und die Wiesen im Schwäbischen Streuobstparadies strahlen wieder grün und bunt gesprenkelt – der Frühling ist da! Die ersten warmen Stunden waren lang ersehnt und die Kirschblüte befindet sich in diesen Tagen schon fast überall in der Vollblüte. Von wärmenden Sonnenstrahlen, duftenden Blüten und summenden Bienen können wir im Moment gar nicht genug bekommen. Daher finden von April bis Ende Juni unter dem Motto „Schwäbisches Hanami“ (japanisch = Blüten betrachten) wieder zahlreiche Veranstaltungen zur Obstbaumblüte statt. Die ortsansässigen Vereine, Museen, Betriebe und Kommunen der sechs paradiesischen Landkreise haben vielfältige Wanderungen, Blütenfeste, Kochkurse, Kinderaktivitäten und andere erlebnisreiche Angebote zusammengetragen, um diese zauberhafte Jahreszeit zu erleben.

Zur Veranstaltungsreihe, die seit Vereinsgründung im Jahr 2012 alljährlich stattfindet, erschien Anfang März ein Flyer zur Auslage im Streuobstparadies. Die Veranstaltungen selbst und noch viele weitere Infomationen sind auf der Internetseite www.streuobstparadies.de zu finden.

Wie wäre es zum Beispiel mit „Streuobstwiesenbaden“ für Erwachsene? Oder eine Streuobstwiese kulinarisch im Glas entdecken? Einen Streuobstführung zum Sonnenaufgang ist ebenso dabei wie eine Entdeckertour für Kinder „im Zick-Zack über die Streuobstwiese“.

Lassen Sie sich keine „paradiesischen Blütenträume“ entgehen, und schauen Sie bei unserem „Blüten-Ticker“ des Vereins Schwäbisches Streuobstparadies vorbei! Auf der Internetseite und unter dem Instagram Account www.instagram.com/streuobstparadies wird es tagesaktuelle Fotos von Apfel-, Kirschen- und Birnenknospen sowie -blüten zu bewundern geben. So sieht man auf einen Blick wo es schon blüht im im Streuobstparadies und wann sich ein Spaziergang durch den Traum in Weiß und Rosa besonders lohnt.

Robotics Anfängerkurs in den Pfingstferien

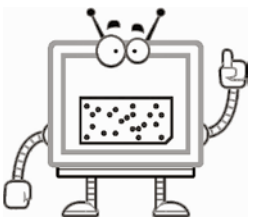

In den Pfingstferien findet unser nächster Robotics Anfängerkurs statt. Für interessierte Jungs oder pfiffige Mädchen, die gerne mal Roboterprogrammierung (mit EV3 Classroom basierend auf Scratch) ausprobieren und erleben möchten, wie viel Spaß es macht einen Lego Mindstorms Roboter zu programmieren damit dieser dann selbstständig verschiedene Aufgaben lösen kann, sind noch Plätze verfügbar.

Dieser Kurs bietet Kindern von ca. 10 bis 12 Jahren die Gelegenheit spielerisch Technik zu entdecken und einen Zugang zur faszinierenden Welt der Roboter zu finden. Am Ende des letzten

Kurstages, haben Eltern oder Freunde die Möglichkeit sich zeigen und vorführen zu lassen, was ihre Kinder programmiert und gelernt haben.

Termin: Dienstag, 30. Mai 2023 bis Freitag, 2. Juni 2023 jeweils von 9.00 bis 13.00 Uhr

Veranstaltungsort: IBM Klub Böblingen Raum 7,
Schönaicher Str. 216, 71032 Böblingen

Anmeldungen bitte über unsere Anmeldeseite
https://meinklub-bb-robotics.de

Interessierte Erwachsene können selbst am 5. Mai 2023 an einen Robotics-Schnupperkurs teilnehmen und so einen Einblick bekommen, was Kinder so fasziniert.

Gottlieb-Daimler-Schule 2 informiert:

Wie können wir dem Klimawandel technologisch begegnen? Dies und vieles mehr zum Thema Nachhaltigkeit sind Bildungsinhalte des Technischen Gymnasiums mit dem Profilfach Umwelttechnik an der Gottlieb Daimler Schule 2 in Sindelfingen.

SchülerInnen des allgemeinbildenden Gymnasiums mit bestandener 9. (G8) oder 10. Klasse (G8 und G9) und SchülerInnen mit einem mittleren Bildungsabschluss und einem Notenschnitt von mindestens 3,0 in den Fächern Mathematik, Deutsch und Englisch können sich an der Gottlieb-Daimler-Schule 2 (Böblinger Str. 73, 71065 Sindelfingen) Telefon (0 70 31) 6 11 71 02 (Frau Müller) direkt bewerben.

Es sind noch Plätze für das Schuljahr 2023/24 frei!

Stadtbücherei Holzgerlingen
Böblinger Straße 28
71088 Holzgerlingen
Telefon (0 70 31) 6 80 85 50
www.stabue-holzgerlingen.de

Öffnungszeiten: Mo, Do, Fr 14.30 – 18.30 Uhr,
Di, 14.30 – 17.30 Uhr, Sa 10.00 – 13.00 Uhr

Erstlesebücher zum Ausleihen

© Fotolia

In der vergangenen Woche durften wir fünf zweite Klassen der Berkenschule in der Stadtbücherei begrüßen. Gemeinsam haben wir Kinderbuchfiguren gesucht und gefunden und dabei spielerisch die Bücherei kennengelernt. Wir haben Kinderausweise erstellt und uns mit den Bedingungen der Ausleihe vertraut gemacht. Es war ein großer Spaß und wir freuen uns schon auf ein Wiedersehen mit allen Schüler:innen, Eltern und Lehrer:innen.

Aktuell haben wir über 600 Bücher für Leseanfänger:innen zum Ausleihen in den Büchereiregalen!

Rückgabebox geschlossen vom 29. April bis einschließlich 1. Mai 2023

Über das Feiertagswochenende vom 1. Mai 2023 (Samstag, Sonntag und Montag) bleibt die Rückgabebox der Stadtbücherei geschlossen.

© pixabay

Folgen Sie uns auf Instagram

Ob Kindertheater, Manga-Workshop oder Literaturabend – in der Stadtbücherei Holzgerlingen ist immer etwas los. Aktuelle Veranstaltungen, Fotos aus der Bücherei, Ankündigungen von Büchertischen und Aktionen veröffentlichen wir regelmäßig auf unserem Instagram-Account. Wir freuen uns über neue Follower:innen!

@stadtbuecherei_holzgerlingen

Mutpol – Diakonische Jugendhilfe,
Region Böblingen
Familienzentrum Holzgerlingen
Altdorfer Straße 5
71088 Holzgerlingen

Familienzentrum Holzgerlingen

Wie sage ich´s meinem Kind?

Sexualaufklärung –

Aufgabe und Chance

Wie Aufklärung im Medienzeitalter durch Eltern gut gelingen kann.

Nicht immer haben wir Erwachsenen automatisch ‚die richtigen Worte' parat, wenn wir mit unseren Kindern über das Thema ‚Sexualität' ins Gespräch kommen.

Darum bietet dieser Abend folgende Chancen:

- Sprachfähigkeit erlernen
- Kleinkinder altersentsprechend aufklären
- Jugendliche begleiten

Neben Informationen dazu, wie sexuelles Lernen geschieht, beleuchtet die Referentin Heike Stäbler mit den Teilnehmer*innen deren eigene sexuelle Lerngeschichte und erklärt, wieso man nicht nicht aufklären kann.

Zur Referentin:

Heike Stäbler ist Kinderkrankenschwester, 3-fache Mutter und Inhaberin der Lizenz von Frau Dr. Buth (Gynäkologin) „Sexualaufklärung – Aufgabe und Chance“.

Sie ist angestellt im Seehaus e. V. in den Bereichen Organisation, Prävention, Elternvorträge.

Termin: Montag, 08.05.2023, 19.30-21.30 Uhr

Ort: Familienzentrum, Altdorfer Str. 5 in Holzgerlingen

Kosten: 20 Euro pro Person, 30 Euro für Paare

Online-Anmeldung unter:
www.familienzentrum-holzgerlingen.de -> Angebote für Erwachsene

Helfer:in für unsere inklusive Klettergruppe gesucht

Unsere Himmelstürmer treffen sich in zwei Gruppen einmal pro Woche für jeweils 1 Stunde zum Bouldern und Klettern. Für die Gruppen suchen wir noch eine:n ehrenamtliche:n Helfer:in, der/die Freude am Umgang mit Kindern und Jugendlichen mit und ohne Behinderung hat. Erfahrung im Klettern, z.B. Sicherungstechniken und/oder in der Arbeit mit Menschen mit Behinderung sind wünschenswert. Bei Interesse und für mehr Informationen meldet euch direkt bei Sarah Huber im Familienzentrum: familienzentrum@mutpol.de oder (0 70 31) 2 96 19 12

Ferienangebote 2023

Sommerferiencamp 2023

Gemeinsam mit der Kindersportschule KISS und verschiedenen Einrichtungen und Vereinen bieten wir auch in diesem Jahr wieder für die Stadt Holzgerlingen in den Sommerferien für 4 Wochen eine bunte und abwechslungsreiche Sommerferienbetreuung für Kinder zwischen 5 und 12 Jahren an.

1. Woche: 31. Juli bis 4. August 2023

2. Woche: 7. August bis 11. August 2023

3. Woche: 14. August bis 18. August 2023

4. Woche: 4. September bis 8. September 2023

Alle Informationen und Anmeldung möglich unter:

www.ferien-in-holzgerlingen.de

Wir freuen uns auf euch!

Klinikverbund Südwest

Pflege im Gespräch

Anlässlich des Tages der Pflege lädt die Pflegedirektion des Krankenhauses Herrenberg am 11. Mai 2023 Interessierte ein, sich über Pflege und ihre Bedeutung zu informieren. Vorgestellt werden ausgewählte Schwerpunkte des Krankenhauses Herrenberg wie Gynäkologie, Geburtshilfe, Intensivstation und Palliativstation.

Ohne sie geht nichts – Pflegekräfte sind für vieles in der Patientenversorgung verantwortlich und tragen mit ihrer Expertise maßgeblich zum Erfolg der medizinischen Behandlung bei. Sie brauchen profunde Kenntnisse in Krankheitslehre, Pharmakologie, Psychologie, Hygiene und Ernährungslehre. Sie arbeiten in Teams und verfügen über ein ausgesprochenes Organisations- und Kommunikationstalent. Spezialisieren sie sich, kommt noch eine Fülle weiterer Fachkenntnisse dazu, bei einer Fachkraft der Palliativpflege steht die individuelle Betreuung bei nicht heilbarer Krankheit und am Lebensende im Vordergrund, in der Geburtshilfe die Besonderheiten von Wöchnerinnen und ihren Neugeborenen, eine Intensivpflegekraft kümmert sich um Menschen, in gesundheitlichen Ausnahmesituationen. Wer als Pflegekraft arbeitet, begleitet Menschen in existentiell herausfordernden Situationen.

Am Donnerstag, den 11. Mai 2023 um 18.00 Uhr stellen Pflegekräfte des Krankenhauses Herrenberg ihre Arbeit vor, und erläutern wie der Patient von fachkundiger Pflege profitiert. Sie berichten, wie vielfältig und erfüllend der Pflegeberuf ist. Der Vortrag findet im Krankenhaus Herrenberg, Konferenzraum, statt. Das Parken ist während der Veranstaltung kostenlos.

Gemeinde Hildrizhausen

Mitteilungsblatt

Herausgeber: Bürgermeisteramt Hildrizhausen,
Verantwortlich für den Textteil: Bürgermeister Schöck

Verantwortlich für den Anzeigenteil: Jonathan Jungkenn, Anzeigenleiter
Südwest Media Network GmbH, Wilhelmstraße 34, 71034 Böblingen,
Telefon (0 70 31) 62 00-25, Fax (0 70 31) 62 00-78

Druck und Verlag: KREISZEITUNG Böblinger Bote,
Wilhelm Schlecht GmbH & Co. KG,
71034 Böblingen, Wilhelmstr. 34, Tel. (0 70 31) 62 00-0.
Das Mitteilungsblatt erscheint in der Regel freitags

Anzeigenschluss mittwochs 10.00 Uhr
Für Anzeigen gilt die Preisliste Nr. 60, gültig ab 1. Januar 2022.

Redaktionsschluss: Dienstag, 10.00 Uhr

Das Mitteilungsblatt wird an alle erreichbaren Haushalte kostenfrei geliefert.
Leser-Service-Telefon: (0 70 31) 62 00-50

Parkinson kann uns alle treffen!

**Fördern Sie bahnbrechende Forschung.
Infos auf www.Parkinsonfonds.de**

IBAN: DE92 100 205 000 003 871 808

ParkinsonFonds Deutschland

Der wichtigste Förderer wissenschaftlicher Forschung nach den Ursachen der Parkinson-Krankheit in Deutschland.